



MINISTÉRIO DA EDUCAÇÃO
SECRETARIA DE EDUCAÇÃO PROFISSIONAL E TECNOLÓGICA
INSTITUTO FEDERAL DE EDUCAÇÃO, CIÊNCIA E TECNOLOGIA DE SANTA CATARINA
Rua Quatorze de Julho, 150 - CEP 88.075-010 - Florianópolis/SC
(48)3877-8426 assessoria.continente@ifsc.edu.br

RESOLUÇÃO COLEGIADO Nº 04, DE 12 DE MARÇO DE 2023.

**Aprova o Relatório de Gestão 2022,
do Câmpus Florianópolis-Continente.**

A PRESIDENTE DO COLEGIADO DO CÂMPUS FLORIANÓPOLIS-CONTINENTE,
no uso das atribuições que lhe foram conferidas pelo Art. 61 do Regimento Geral do IFSC,

Considerando as deliberações realizadas na reunião ordinária do Colegiado do Câmpus
Florianópolis-Continente, realizada em 12 de abril de 2023;

RESOLVE:

Art. 1º APROVAR o Relatório de Gestão 2022, do Câmpus Florianópolis-Continente,
conforme o anexo.

Art. 2º Esta resolução entra em vigor a partir desta data.

**JANE
PARISENTI**

Assinado digitalmente por JANE PARISENTI
DN: C=BR, O=ICP-Brasil, OU=33683111000107,
OU=Pessoa Física A3, OU=ARSERPRO,
OU=Autoridade Certificadora SERPROACF,
CN=JANE PARISENTI
Razão: Eu sou o autor deste documento
Localização: sua localização de assinatura aqui
Data: 2023.04.12 16:58:22-03'00'
Foxit PDF Reader Versão: 11.0.0

JANE PARISENTI

Presidente

Colegiado do Câmpus Florianópolis-Continente.

Relatório de Gestão 2022

Florianópolis-Continente

2022

Diretora-Geral: Jane Parisenti

Diretora de Ensino, Pesquisa e Extensão: Luciane Patrícia Oliari

Chefe do Departamento de Administração: João Paulo Nunes da Silva

Chefe do Departamento de Assuntos Estudantis: Tomé de Pádua Frutuoso

APRESENTAÇÃO

Este relatório tem por objetivo apresentar as principais atividades realizadas pelo Câmpus Florianópolis-Continente, no Instituto Federal de Santa Catarina no ano de 2022, conforme determina o art 21. do Regimento Interno do Câmpus Florianópolis-Continente. Por meio deste, é possível acompanhar as ações executadas no período informado, oportunizando a tomada de decisão e realinhamento das ações, quando necessário.

O ano de 2022 apresentou grandes desafios com relação a retomada das atividades presenciais, devido à pandemia COVID-19 que iniciou em março de 2020 no Brasil.

CONTEXTUALIZAÇÃO DO ANO DE 2022

O ano de 2022 foi o ano de retomada efetiva das atividades presenciais, após quase 2 anos de atividades remotas, compulsórias devido à pandemia.

Encontramos grandes desafios com relação a adaptação dos espaços para que todos estivessem em segurança e em especial pela transição causar mudanças e dificuldades emocionais e psicológicas.

Conforme calendário acadêmico, em fevereiro de 2022, após as férias acadêmicas de janeiro, retornamos para finalizar o semestre 2021.2, o qual se estendeu até 18 de março de 2022.

Em abril, tivemos o retorno de 100% das atividades presenciais iniciando o semestre 2022.1 em 4 de abril e finalizando em 22 de julho de 2022. O semestre 2022.2 foi de 18 de agosto a 22 de dezembro de 2022.

Foi o ano que retomamos também com os eventos presenciais, um momento importante para a socialização da comunidade acadêmica do câmpus.



Retomada das aulas práticas de ambientações profissionais presenciais.



visita ao Câmpus da University of South Carolina representada pelo professor Dr. Rich Harril.



Revitalização dos espaços, em especial para os espaços de convivência dos estudantes. Resultado de Projeto EPE (eventos) e parceria com Comissão Ambiental

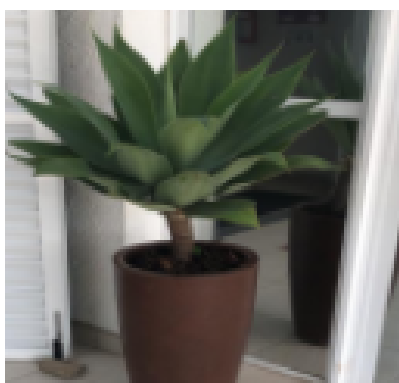

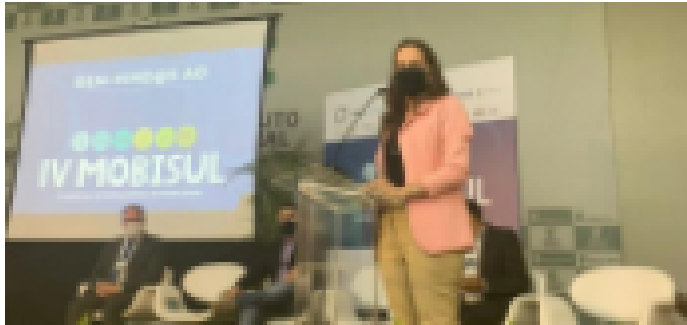
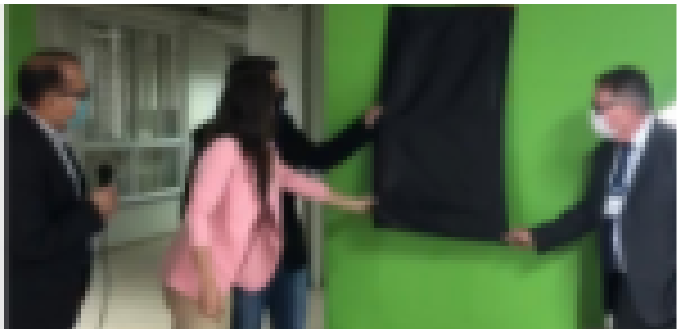

MOBISUL (abril) - Evento organizado pelo Câmpus Florianópolis e sediado no Câmpus Florianópolis-Continente. Neste ato, foi inaugurada a usina fotovoltaica do câmpus.

CONIF (13, 14 e 15/09) - Organizado pela Reitoria e sediado no nosso câmpus, com produção de coffee break pelos estudantes em aulas práticas.

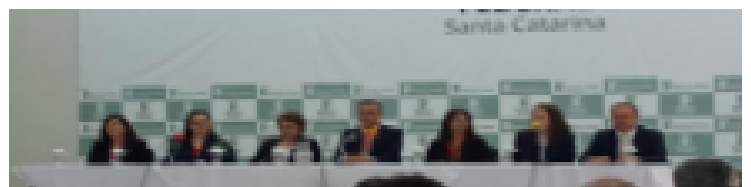

Formatura dos Técnicos e Superiores
(Fotos: Taciana Damiani)



Festa junina organizada pela turma do técnico subsequente de Eventos

19º Semana Nacional de Ciência e Tecnologia



Foto 1 - Oficina de flores; Foto 2 - Oficina Oca da Paçoca;
Foto 3 - Oficina de saladas; Foto 4 - Banda do câmpus
Foto 5 - Orquestra sinfônica

Realização da 1ª Mostra de produtos e serviços do câmpus. Destaque para presença de egressos e alunos expondo seus produtos e participação de todos os ex-diretores do câmpus



Acolhimento dos estudantes no início do ano letivo

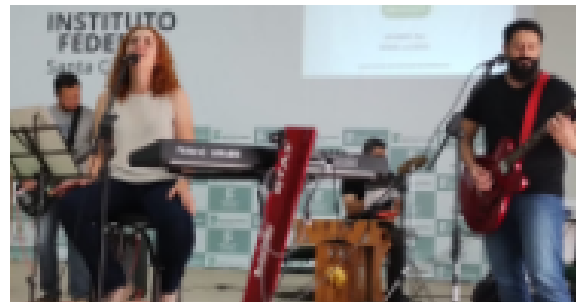
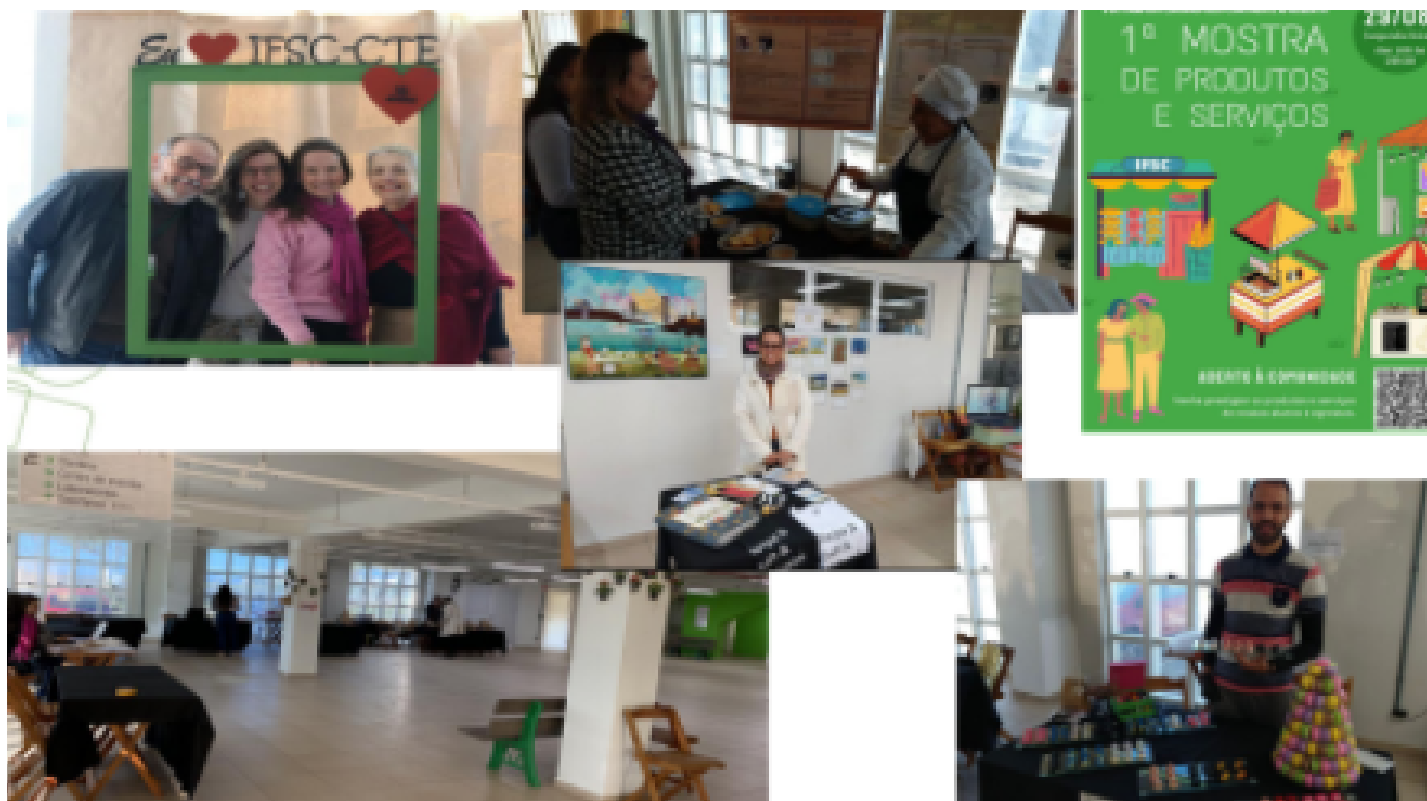



Horta pedagógica
e Compostagem dos resíduos
orgânicos produzidos no
câmpus.

Visita Técnica ao Centro de
Valorização de Resíduos (CVR) da
COMCAP- Florianópolis (SC)

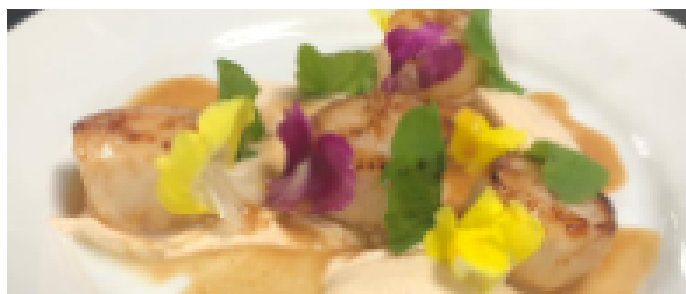
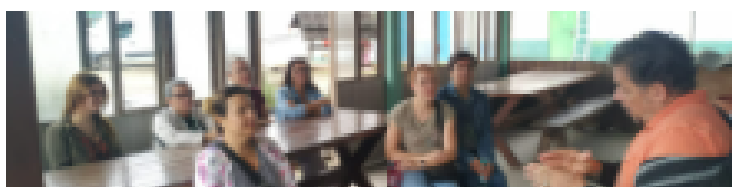

Atividades pedagógicas com
Vieiras doadas pela
Receita Federal

Organograma e estrutura organizacional

O Organograma e estrutura organizacional do Câmpus é definida pelo Regimento Interno do Câmpus Florianópolis-Continente, aprovado pela RESOLUÇÃO CONSUP Nº 19, DE 31 DE JULHO DE 2017, disponível em: <https://regimentos.ifsc.edu.br/>

Em 2022 o câmpus recebeu três novas funções para compor o organograma, sendo criadas três novas UORGs:

- Coordenadoria do Núcleo de Acessibilidade Educacional (NAE), vinculada ao Departamento de Assuntos Estudantis, atribuindo-lhe a função gratificada FG-1 - Portaria do(a) Reitor(a) Nº 1305 de 5 de maio de 2022;
- Coordenadoria do Curso PROEJA Técnico em Panificação, no âmbito do IFSC Câmpus Florianópolis-Continente (FCC) - Portaria da Direção-Geral do Câmpus Florianópolis-Continente Nº 154 de 22 de novembro de 2022;
- Coordenadoria Criação de UORG do Curso Técnico Subsequente em Nutrição e Dietética, no âmbito do IFSC Câmpus Florianópolis-Continente - Portaria da Direção-Geral do Câmpus Florianópolis-Continente Nº 153 de 22 de novembro de 2022.

Segue histórico das nomeações em cargos de direção, coordenação e articulação de setores do ano de 2022:

Organograma e estrutura organizacional

Diretora-geral

Jane Parisenti - Portaria do(a) Reitor(a) N° 2346 de 19 de agosto de 2021
direcao.continente@ifsc.edu.br

Assessora da Direção-geral

Ení Maria Ranzan - Portaria do(a) Reitor(a) N° 462 de 11 de fevereiro de 2021
assessoria.continente@ifsc.edu.br

Coordenadora de Gestão de Pessoas

Ricardo Genésio Silvano - Portaria do(a) Reitor(a) N° 2244 de 28 de julho de 2022

Isabella Ramos Boing - Portaria do(a) Reitor(a) N° 2266 de 12 de agosto de 2021

cgp.continente@ifsc.edu.br

Diretora de Ensino, Pesquisa e Extensão

Luciane Patrícia Oliari - Portaria do(a) Reitor(a) N° 1551 de 29 de abril de 2020
depe.continente@ifsc.edu.br

Assessor da Direção de Ensino Pesquisa e Extensão

Priscilla Infâncio Antunes - Portaria do(a) Reitor(a) N° 1677 de 4 de maio de 2020

depe.continente@ifsc.edu.br

Chefe do Departamento de Assuntos Estudantis

Tome Frutuoso de Pádua - em substituição

Giuliana Fraga De Santis - Portaria do(a) Reitor(a) N° 1553 de 29 de abril de 2020

dae.cte@ifsc.edu.br

Coordenadora do Núcleo de Acessibilidade Educacional (NAE)

Magali Ines Pessini - Portaria do(a) Reitor(a) N° 1556 de 2 de junho de 2022
Portaria do(a) Reitor(a) N° 2328 de 4 de agosto de 2022 (Dispensa)

Articuladora do Núcleo Pedagógico

Morgana Dias Johann - Portaria da Direção-Geral do Câmpus Florianópolis-Continente N° 5 de 5 de fevereiro de 2020
pedagogico.cte@ifsc.edu.br

Articulador da Biblioteca

Marinete Maria Pires - Portaria da Direção-Geral do Câmpus Florianópolis-Continente N° 81 de 27 de junho de 2022
Paulo Barros - Portaria da Direção-Geral do Câmpus Florianópolis Continente N° 37 de 2 de abril de 2020
biblioteca.continente@ifsc.edu.br

Coordenador de Secretaria e Registro Acadêmico

Fernando Leocádio Trisnoski - Portaria do(a) Reitor(a) N° 1839 de 30 de junho de 2022
Moises Carlos Bahiense Bernardino - Portaria do(a) Reitor(a) N° 592 de 25 de fevereiro de 2021
ra.cte@ifsc.edu.br

Coordenadora de Extensão e Relações Externas

Gleicy Correa Nunes Marques - Portaria do(a) Reitor(a) N° 2071 de 22 de julho de 2021
cere.cte@ifsc.edu.br

Coordenador de Laboratórios de Alimentos e Bebidas

Sergio Pedro Carpeggiani Junior
Portaria da Direção-Geral do Câmpus Florianópolis-Continente N° 18 de 1 de abril de 2022
Aline De Mello Pereira - Portaria do(a) Reitor(a) N° 1994 de 15 de julho de 2021
aeb.cte@ifsc.edu.br

Coordenador de Estágio e Assistência ao Discente

Tomé De Pádua Frutuoso - Portaria do(a) Reitor(a) N° 384 de 4 de fevereiro de 2021

Valdeci Reis - Portaria do(a) Reitor(a) N° 342 de 10 de fevereiro de 2022

Ivan Rodrigo Conte - Portaria do(a) Reitor(a) N° 1838 de 30 de junho de 2022

estagio.continente@ifsc.edu.br

Coordenador de Pesquisa e Inovação

Gládis Teresinha Slonski - Portaria do(a) Reitor(a) N° 903 de 31 de março de 2022

Tiago Savi Mondo - Portaria do(a) Reitor(a) N° 2473 de 25 de julho de 2019

pesquisa.continente@ifsc.edu.br

Coordenadora do Curso Superior de Tecnologia em Hotelaria

Leo Serpa - Portaria do(a) Reitor(a) N° 3003 de 7 de outubro de 2021

Fabiola Martins - Portaria do(a) Reitor(a) N° 263 de 31 de janeiro de 2017

hotelaria.tecnol.cte@ifsc.edu.br

Coordenadora do Curso Superior de Tecnologia em Gastronomia

Soraya Kobarg Oliveira - Portaria n° 2302, de 28 de julho de 2015.

gastronomia.tecnol.cte@ifsc.edu.br

Coordenadora do Curso Superior de Tecnologia em Gestão do Turismo

Fabiana Calçada De Lamare Leite - Portaria do(a) Reitor(a) N° 134 de 17 de janeiro de 2018

gestaoturismo.tecnol.cte@ifsc.edu.br

Coordenador do Curso Técnico em Cozinha

Anita De Gusmão Ronchetti - Portaria do(a) Reitor(a) N° 740 de 17 de março de 2022

Gustavo Adolfo Maresch - Portaria do(a) Reitor(a) N° 2540 de 1 de agosto de 2019

cozinha.tec.cte@ifsc.edu.br

Coordenador do Curso Técnico em Restaurante e Bar

Donato Marcelo Dreher Heuser - Portaria do(a) Reitor(a) N° 1227 de 4 de maio de 2018

restaurantebar.tec.cte@ifsc.edu.br

Coordenadora dos Cursos Técnicos em Panificação e Confeitaria

Krischina Singer Aplevicz - Portaria do(a) Reitor(a) N° 1228 de 11 de maio de 2017

panificacao.tec.cte@ifsc.edu.br

Coordenadora do Curso Técnico em Eventos

Jane Petry da Rosa - Portaria do(a) Reitor(a) N° 2687 de 13 de agosto de 2020

eventos.tec.cte@ifsc.edu.br

Coordenadora dos Cursos Proeja

Berenice Giehl Zanetti - Portaria do(a) Reitor(a) N° 905 de 31 de março de 2022

Páulia Maria Cardoso Lima Reis - Portaria do(a) Reitor(a) N° 3001 de 7 de outubro de 2021

Articuladora Páulia Maria Cardoso Lima Reis - Portaria da Direção-Geral do Câmpus Florianópolis-Continente N° 17 de 1 de abril de 2022

cozinhaproeja.tec.cte@ifsc.edu.br

Coordenadora do Curso Técnico em Guia de Turismo

Luiz Otávio Cabral - Portaria do(a) Reitor(a) N° 495 de 24 de fevereiro de 2022

Maria Helena A. Soares - Portaria do(a) Reitor(a) N° 3118 de 24 de setembro de 2020

guiaturismo.tec.cte@ifsc.edu.br

Articuladora FIC Espanhol

Laura Rodrigues de Lima - Portaria da Direção-Geral do Câmpus Florianópolis-Continente N° 47 de 12 de maio de 2021; Portaria da Direção-Geral do Câmpus Florianópolis-Continente N° 14 de 21 de março de 2022, Portaria da Direção-Geral do Câmpus Florianópolis-Continente N° 23 de 7 de abril de 2022

Articuladora FIC Inglês

Marimar Silva - Portaria da Direção-Geral do Câmpus Florianópolis-Continente N° 47 de 12 de maio de 2021; Portaria da Direção-Geral do Câmpus Florianópolis-Continente N° 14 de 21 de março de 2022, Portaria da Direção-Geral do Câmpus Florianópolis-Continente N° 23 de 7 de abril de 2022

Coordenadora do Núcleo de Ensino a Distância (NEaD)

Marcela Kruger Correa - Portaria do(a) Reitor(a) N° 1878 de 25 de maio de 2020

Departamento de Administração

Chefe do Departamento de Administração

João Paulo Nunes da Silva - Portaria do(a) Reitor(a) N° 381 de 8 de fevereiro de 2018

dam.cte@ifsc.edu.br

Coordenação de Compras

Janimar M. Freda - Portaria do(a) Reitor(a) N° 989 de 31 de março de 2021

compras.continente@ifsc.edu.br

Coordenação de Infraestrutura

Jardel Alzemiro Vieira - Portaria do(a) Reitor(a) N° 1557 de 2 de junho de 2022

Gilmar Ribeiro - Portaria do(a) Reitor(a) N° 2073 de 22 de julho de 2021

manutencao.cte@ifsc.edu.br

Coordenação de Orçamento e Finanças

Jean Carlos Getassi - Portaria do(a) Reitor(a) N° 1351 de 6 de maio de 2021

Elizabeth Schappo Franco - Portaria do(a) Reitor(a) N° 2687 de 8 de setembro de 2022

financeiro.cte@ifsc.edu.br

Coordenação de Tecnologia da Informação

Igor Fernandes Kattar - Portaria do(a) Reitor(a) N° 261 de 31 de janeiro de 2017

ctic.cte@ifsc.edu.br

Técnicos Administrativos

O câmpus conta com 47 servidores técnicos administrativos efetivos. Desses, uma servidora está afastada para acompanhamento de cônjuge. Em 2022, contamos com as servidoras técnicas administrativas Roseanne Martins Worma e Aline Moura Miranda Gomes em colaboração técnica.

O câmpus contou também com os servidores anistiados da Eletrosul, Rinaldo Stipp Sacheti, Emilio Haruo Asanuma e Márcia Mara de Lara Feldmann. Em 17 de junho de 2022, os servidores retornaram para Eletrosul, conforme determinação de ofício recebido pelos próprios servidores.

Tabela 1 - Servidores Técnicos administrativos, cargo e nível de escolaridade

	NOME SERVIDOR	CARGO	ESCOLARIDADE
1	ADRIANO GUIMARAES DE AZEVEDO	ASSISTENTE ADMINISTRACAO	ESPECIALIZAÇÃO
2	ALINE DE MELLO PEREIRA	TECNICO LABORATORIO	DOCTORADO
3	ANDRÉ EITTI OGAWA	TÉCNICO EM ASSUNTOS EDUCACIONAIS	MESTRADO
4	CAROLINE DAUFEMBACK HENRIQUE	TÉCNICO AUDIOVISUAL	MESTRADO
5	DEISE YOSHIE UCHIMA	AUXILIAR DE BIBLIOTECA	ESPECIALIZAÇÃO
6	ELAINE CRISTINA DE LIMA	ASSISTENTE ADMINISTRACAO	MESTRADO
7	ELIZABETE SCHAPPO FRANCO	ASSISTENTE ADMINISTRACAO	GRADUAÇÃO
8	ELIZABETHE COSTA FRANCA	PEDAGOGO-ÁREA	ESPECIALIZAÇÃO
9	FABIO SELL ROSAR	TEC DE TECNOLOGIA DA INFORMAÇÃO	GRADUAÇÃO
10	FERNANDO CESAR FIORINI RIBAS	ASSISTENTE ADMINISTRACAO	MESTRADO
11	FERNANDO LEOCADIO TRISNOSKI	TECNICO EM MECANICA	ESPECIALIZAÇÃO
12	FERNANDO MACIEL DE MIRANDA	TEC TECNOLOGIA DA INFORMAÇÃO	ESPECIALIZAÇÃO
13	FRANCIANI MARIA DE SOUZA	ASSISTENTE ADMINISTRACAO	EM MESTRADO

14	GILMAR RIBEIRO	TECNICO EM MECANICA	ENSINO MÉDIO
15	GIULIANA FRAGA DE SANTIS	TECNICO LABORATORIO	ESPECIALIZAÇÃO
16	GLEICY CORREA NUNES MARQUES	ASSISTENTE ADMINISTRACAO	MESTRADO
17	IGOR FERNANDES KATTAR	ANALISTA TEC DA INFORMACAO	ESPECIALIZAÇÃO
18	IVAN RODRIGO CONTE	AUXILIAR DE BIBLIOTECA	EM DOUTORADO
19	JACIARA MEDEIROS	AUX EM ADMINISTRACAO	ESPECIALIZAÇÃO
20	JANIMAR MEDEIROS FREDA	ASSISTENTE ADMINISTRACAO	ESPECIALIZAÇÃO
21	JARDEL ALZEMIRO VIEIRA	TECNICO LABORATORIO	GRADUAÇÃO
22	JEAN CARLOS GETASSI	ASSISTENTE ADMINISTRACAO	ESPECIALIZAÇÃO
23	JOAO PAULO NUNES DA SILVA	ASSISTENTE ADMINISTRACAO	ESPECIALIZAÇÃO
24	JORGE AUGUSTO SANDOVAL FERREIRA	ASSISTENTE ADMINISTRACAO	GRADUAÇÃO
25	JOSELIA SILVA DA ROSA MERIZE	ADMINISTRADOR	ESPECIALIZAÇÃO
26	JOSIANE AGUSTINI	ASSISTENTE SOCIAL	MESTRADO
27	JULIANA FARIAS DE LIMAS	ASSISTENTE EM ADMINISTRACAO	GRADUAÇÃO
28	LETICIA APARECIDA MARTINS	PEDAGOGO	MESTRADO
29	MAGALI INÊS PESSINI	PEDAGOGO	DOUTORADO
30	MARCIA COGHETTO PIVA	ASSISTENTE ADMINISTRACAO	ESPECIALIZAÇÃO
31	MARINETE MARIA PIRES	AUXILIAR BIBLIOTECA	GRADUAÇÃO
32	MEIMILANY GELSLEICHTER	PEDAGOGO	AFASTADA PARA DOUTORADO
33	MORGANA DIAS JOHANN	TÉCNICO ASSUNTOS EDUCACIONA	MESTRADO
34	OBERTI ELEANDRO MAYER	ASSISTENTE ADMINISTRACAO	GRADUAÇÃO

35	PATRICIA DA SILVA	BIBLIOTECARIO- DOCUMENTALISTA	MESTRADO
36	PAULA BITENCOURT NETO	TECNICO LABORATORIO	GRADUAÇÃO
37	PAULO BARROS	BIBLIOTECARIO- DOCUMENTALISTA	MESTRADO
38	POLIANE PATRICIA PELISAO LOCATELLI	TECNICO LABORATORIO	MESTRADO
39	PRISCILLA INFANCIO ANTUNES	ASSISTENTE ADMINISTRACAO	MESTRADO
40	RICARDO GENESIO SILVANO	AUX EM ADMINISTRACAO	ESPECIALIZAÇÃO
41	SERGIO PEDRO CARPEGGIANI JUNIOR	TECNICO LABORATORIO	ESPECIALIZAÇÃO
42	TACIANY PASSOS MEDEIROS	TECNICO LABORATORIO	ESPECIALIZAÇÃO
43	TOMÉ DE PÁDUA FRUTUOSO	ASSISTENTE DE ALUNO	MESTRADO
44	VALDECI REIS	ASSISTENTE DE ALUNO	DOUTORADO
45	VALERIA MATILDE DOS SANTOS	ASSISTENTE ADMINISTRACAO	AFASTADA PARA MESTRADO
46	VANESSA DA ROSA GUIMARÃES GHISOLFI	ASSISTENTE ADMINISTRACAO	MESTRADO
47	VANESSA JUNCKES	TECNICO LABORATORIO	MESTRADO

Fonte: SIAPE

Docentes

O câmpus conta com 57 professores efetivos no quadro do câmpus e com a colaboração das professoras Páulia Maria Cardoso Lima Reis (efetiva IF Sertão PE) e Cristiany Martins (efetiva Câmpus Canoinhas IFSC), ambas em acompanhamento de cônjuge.

Em novembro de 2022, o câmpus recebeu a Professora Larice Steffen Peters como servidora efetiva - Portaria do Reitor nº 3205 de 1 de novembro de 2022.

Tabela 2 - Docentes efetivos do câmpus Florianópolis-Continente, área principal de atuação e escolaridade

	NOME SERVIDOR	ÁREA PRINCIPAL	ESCOLARIDADE
1	ALICE NOGUEIRA NOVAES SOUTHGATE	PANIFICAÇÃO E CONFEITARIA	MESTRADO
2	ANDREIA GONÇALVES GIARETTA	NUTRIÇÃO	DOUTORADO
3	ANITA DE GUSMÃO RONCHETTI	GASTRONOMIA	MESTRADO
4	BERENICE GIEHL ZANETTI	PANIFICAÇÃO E CONFEITARIA	DOUTORADO
5	BRUNA DORABIALLO OLIVEIRA	EVENTOS	MESTRADO
6	CAIO ALEXANDRE MARTINI MONTI	GASTRONOMIA	AFASTADO PARA MESTRADO
7	CASSIANO BORGES DA FONSECA	SERVIÇOS	MESTRADO
8	CLAUDIA HICKENBICK	HISTÓRIA	EM DOUTORADO
9	CRISTIANY MARTINS*	TECNOLOGIA DE ALIMENTOS	MESTRADO
10	DANIELA DE CARVALHO CARRELAS	ESPAÑHOL	DOUTORADO
11	DEOSIR FLÁVIO LOBO DE CASTRO JUNIOR	ADMINISTRAÇÃO	PÓS-DOUTORADO
12	DONATO MARCELO DREHER HEUSER	SERVIÇOS	DOUTORADO

13	ELINETE ELIETE DE LIMA	NUTRIÇÃO	DOUTORADO
14	EMANOELLE NAZARETH FOGAÇA MARCOS	NUTRIÇÃO	MESTRADO
15	EMILAURA ALVES	NUTRIÇÃO	MESTRADO
16	ENI MARIA RANZAN	EVENTOS	DOUTORADO
17	FABIANA CALÇADA DE LAMARE LEITE	TURISMO	DOUTORADO
18	FABIANA MORTIMER AMARAL	GASTRONOMIA	DOUTORADO
19	FABÍOLA MARTINS DOS SANTOS	HOTELARIA	DOUTORADO
20	FABIOLA ZIMMERMANN SCHMITZ	PANIFICAÇÃO E CONFEITARIA	MESTRADO
21	FERNANDO GOULART ROCHA	GEOGRAFIA	PÓS-DOUTORADO
22	FLAVIA BARATIERI LOSSO	SERVIÇOS	DOUTORADO
23	GIRLANE ALMEIDA BONDAN	HOTELARIA	AFASTADA PARA DOUTORADO
24	GLADIS TERESINHA SLONSKI	AMBIENTAL	DOUTORADO
25	GUSTAVO ADOLFO MARESCH	GASTRONOMIA	MESTRADO
26	JANE PETRY DA ROSA	EVENTOS	DOUTORADO
27	JAQUELINE DE FATIMA CARDOSO	ADMINISTRAÇÃO	DOUTORADO
28	JUCELIO KULMANN DE MEDEIROS	BEBIDAS	AFASTADO PARA DOUTORADO
29	KRISCHINA SINGER APLEVICZ	PANIFICAÇÃO E CONFEITARIA	DOUTORADO
30	LARICE STEFFEN PETERS	ADMINISTRAÇÃO	MESTRADO
31	LAURA RODRIGUES DE LIMA	ESPAANHOL	DOUTORADO
32	LEO SERPA	ADM/TECNOL. ALIMENTOS	DOUTORADO
33	LIZ CRISTINA CAMARGO RIBAS	AMBIENTAL	MESTRADO

34	LUCIANE PATRICIA OLIARI	SEGURANÇA DO TRABALHO	MESTRADO
35	LUCIANO DE AZAMBUJA	HISTÓRIA	DOUTORADO
36	LUIZ OTÁVIO CABRAL	AMBIENTAL	DOUTORADO
37	LUIZIANE DA SILVA ROSA	ESPAÑHOL	AFASTADA PARA DOUTORADO
38	MARCELA KRUGER CORREA	ARTES	DOUTORADO
39	MARIA HELENA ALEMANY SOARES	TURISMO	MESTRADO
40	MARIANA FERREIRA MARTELLI	PANIFICAÇÃO E CONFEITARIA	MESTRADO
41	MARIANA KILPP SILVA	PANIFICAÇÃO E CONFEITARIA	AFASTADA PARA DOUTORADO
42	MARIMAR DA SILVA	INGLÊS	DOUTORADO
43	MAYARA TSUCHIDA ZANFRA	INGLÊS	MESTRADO
44	NICOLE PELAEZ	GASTRONOMIA	MESTRADO
45	PATRICIA MATOS SCHEUER	PANIFICAÇÃO E CONFEITARIA	DOUTORADO
46	PÁULIA MARIA CARDOSO LIMA REIS*	TECNOLOGIA DE ALIMENTOS	DOUTORADO
47	PEDRO JOSÉ RAYMUNDO	ADMINISTRAÇÃO	AFASTADO PARA DOUTORADO
48	RAFAEL MATYS COSTA	SERVIÇOS	MESTRADO
49	RISOLETE MARIA HELLMANN	LINGUAGEM/PORTUGUÊS	DOUTORADO
50	SALETE VALER	LINGUAGEM/PORTUGUÊS	DOUTORADO
51	SILVANA GRAUDENZ MULLER	GASTRONOMIA	DOUTORADO
52	SORAYA KOBARG OLIVEIRA	GASTRONOMIA	MESTRADO
53	TANES KFOURI	GASTRONOMIA	MESTRADO
54	THIANNE DURAND MUSSOI DE FREITAS	HOTELARIA	AFASTADA PARA DOUTORADO
55	TIAGO SAVI MONDO	TURISMO	PÓS-DOUTORADO
56	UÉSLEI PATERNO	LINGUAGEM/LIBRAS	MESTRADO
57	VILSON DE FRANCA GOES	GASTRONOMIA	PÓS-GRADUAÇÃO
58	VINÍCIUS DE LUCA FILHO	TURISMO	DOUTORADO
59	WILTON CARLOS CORDEIRO	BEBIDAS	MESTRADO

Fonte: SIAPE

*Acompanhamento de cônjuge

Docentes substitutos

O câmpus contou com o seguinte quadro de professores substitutos em 2022:

Tabela 3 - Professores substitutos em 2022, com data de início e fim de contrato.

Substituto	Área	Início Contrato	Término
AMANDA ALCARAZ DA SILVA	NUTRIÇÃO	26JUN2022	04JAN2023
ANA PAULA DA COSTA SILVA	ESPAÑHOL	25JAN2021	01ABR2022
JULIANA P. CAMPAGNONI	SEGURANÇA TRAB.	04JUL2022	04JAN2023
KARINA MARTINS DA CRUZ	HOTELARIA	04OUT2021	06MAR2023
TOMPSON GOES SANTOS	COZINHA	11OUT2021	24DEZ2022
KARINA MARTINS	HOTELARIA	04OUT2021	06MAR2023
GABRIELLA N. C. KERBER	COZINHA	28MAR2022	Contrato vigente
NATÁLIA MATTOS DA SILVA	SEGURANÇA TRAB.	22FEV2021	01JUN2022
ANA CLAUDIA LORENZI	CONFEITARIA	28MAR2022	23JUL2022
FELIPE KOPP	SOCIAIS APLICADAS	17FEV2022	24DEZ2022
LUCIANA R. DE SOUZA LEÃO	TURISMO	01JUL2021	23JUL2022

Fonte: SIAPE

Licença Capacitação

Em consonância com o Plano de Desenvolvimento de Pessoas do IFSC/CTE, no ano de 2022 tivemos vários servidores com atividades de capacitação. Além dos cursos/palestras dentro da carga horária regular, tivemos 8 servidores com ação de desenvolvimento, 2 servidores com afastamento para mestrado, 8 afastados para doutorado e 28 servidores com licença capacitação.

Tabela 4- Servidores em Licença Capacitação em 2022

NOME SERVIDOR	CARGO	INÍCIO	FIM
ALINE DE MELLO	TEC. DE LABORATÓRIO	4/8/2022	1/9/2022
BERENICE GIEHL	PROFESSOR	11/10/2021	8/1/2022
BRUNA D. OLIVEIRA	PROFESSOR	4/10/2022	11/11/2022
ELIZABETE S. FRANCO	ASSIST. ADM	25/7/2022	8/8/2022
EMILAURO ALVES	PROFESSOR	4/4/2022	30/6/2022
FERNANDO M. MIRANDA	TÉC. TECNOLOGIA INFORMAÇÃO	28/01/2022	26/02/2022
FABIANA C. DE L. LEITE	PROFESSOR	27/6/2022	27/7/2022
GIULIANA F. DE SANTIS	TÉC. DE LABORATÓRIO	15/12/2022	29/12/2022
GLEICY C. N. MARQUES	ASSIST. ADM	18/7/2022	16/8/2022
GLEICY C. N. MARQUES	ASSIST. ADM	03/01/2022	01/02/2022
GLEICY C. N. MARQUES	ASSIST. ADM	11/12/2022	09/01/2023
ISABELLA R. BOING	ASSIST. ADM	16/5/2022	10/6/2022
JACIARA MEDEIROS	AUX EM ADM	2/5/2022	30/7/2022
JANIMAR M. FREDA	ASSIST. ADM	3/11/2022	2/12/2022
JOSELIA S. DA R. MERIZE	ADMINISTRADOR	25/4/2022	27/5/2022
KRISCHINA S. APLEVICZ	PROFESSOR	28/1/2022	27/4/2022
LUIZ OTAVIO CABRAL	PROFESSOR	1/9/2022	29/11/2022
MARCIA C. PIVA	ASSIST. ADM	01/12/2022	29/01/2023
MARIA HELENA A. SOARES	PROFESSOR	30/5/2022	28/7/2022
MORGANA D. JOHANN	TEC. ASSUNTOS EDUCAC	2/5/2022	1/6/2022
VANESSA DA R. G. GHISOLFI	ASSIST. ADM	1/4/2022	29/6/2022
VILSON DE F. GOES	PROFESSOR	15/8/2022	13/10/2022
PRISCILLA I. ANTUNES	ASSIST. ADM	05/12/2022	30/12/2022

CAROLINE D. HENRIQUE	TÉCNICA EM AUDIOVISUAL	06/12/2022	20/12/2022
FABIO SELL ROSAR	TÉC. TECNOLOGIA INFORMAÇÃO	24/05/2022	22/07/2022
OBERTI E. MAYER	ASSIST. ADM	01/02/2022	02/03/2022
VANESSA JUNCKES	TÉC. DE LABORATÓRIO	06/12/2021	03/02/2022

Estagiários

O estágio é uma oportunidade de maior interação do estudante com o câmpus, fortalecendo vínculos, propiciando um aprendizado prático em atividades vinculadas à sua área de formação. Consideramos os estágios como importantes ações de permanência e êxito. Conforme previsto no PAT 2022, contamos com os seguintes estagiários:

Tabela 5 - Estagiários do Câmpus Florianópolis-Continente e local de atuação, em 2022.

NOME ESTAGIÁRIO	LOCAL DE ATUAÇÃO
ALDINEI LUIZ SILVEIRA FILHO	Laboratório de alimentos e bebidas
CAROLAINÉ DOS SANTOS	Coord. Compras e contratos
DÉBORA FAGUNDES SILVEIRA	Compostagem
JANINE CAMARGO DOS SANTOS	Laboratório de alimentos e bebidas
LEONARDO HENRIQUE FUJII MARTINELLO	Coord. de Materiais e finanças
MARIA EDUARDA BARBOSA DA CONCEICAO	Laboratório de alimentos e bebidas
MATEUS GOMES DE SOUZA	Laboratório de alimentos e bebidas
PRISCILA DA SILVA RODRIGUES	Departamento de assuntos estudantis

DIREÇÃO-GERAL

A Direção-Geral atua como órgão executivo responsável pela gestão das atividades do Câmpus. De maneira genérica, as ações desenvolvidas pela direção geral foram:

- coordenar e/ou orientar as ações educacionais e administrativas, de acordo com as diretrizes homologadas pelo Consup e demais colegiados e pelas orientações determinadas pelo Reitor, em consonância com o Estatuto do IFSC, com o Regimento Geral do IFSC, com o Projeto Pedagógico Institucional (PPI) e com o Plano de Desenvolvimento Institucional (PDI);
- representar o Câmpus junto à Reitoria e aos órgãos externos públicos e privados;
- organizar o Plano Anual de Trabalho do Câmpus;
- participar das discussões do POCV, dentro das diretrizes do Plano de Desenvolvimento Institucional - PDI;
- divulgar internamente as informações relevantes para o funcionamento do Câmpus;
- autorizar a participação de servidores em eventos, bem como gerenciar ações para fomentar as ações de desenvolvimento e capacitação dos servidores;
- criar comissões de assessoramento e grupos de trabalho para auxiliá-lo no desempenho de suas funções;
- expedir atos administrativos no âmbito do Câmpus como ofícios, resoluções e portarias.

Dentre estas atividades, seguem algumas informações mais relevantes e detalhadas:

Reunião Geral

Reunião de boas vindas e informes gerais para o ano de 2022. As reuniões gerais ocorreram no início de cada semestre, em 28 de março e 15 de agosto. Estas reuniões têm como objetivos passar informações relevantes sobre o planejamento pedagógico e administrativo do semestre. Um destaque importante sobre estas reuniões, é a importância com relação ao encontro presencial dos servidores. um momento especial de confraternização, gerando um senso de pertencimento e coletividade.

PAT 2023

O Plano Anual de Trabalho (PAT) é uma importante ferramenta de planejamento do câmpus. Nela são cadastrados todos os projetos/ações necessários para o funcionamento do câmpus no ano seguinte. No PAT é feita uma distribuição prévia dos recursos do câmpus.

A Direção Geral coordenou a discussão do PAT 2023. O início das discussões ocorreram em maio de 2022. Foram enviados e-mails orientadores para cada setor, ficando a direção à disposição para esclarecimentos.

A organização seguiu com convite para reunião geral em 7 de junho e 13 de junho, para esclarecimentos e dúvidas.

Os resultados das discussões também foram publicizados via e-mail, para lista todos.continente.

O PAT 2023 foi aprovado no Colegiado do câmpus em 15 de dezembro de 2022.

Destaque importante na discussão do PAT 2023, é com relação ao baixo valor previsto para projetos. O câmpus sofre com redução orçamentária desde 2016, impactando diretamente no planejamento e execução de ações importantes como bolsas de pesquisa e extensão, estágios, melhoria de infraestrutura física e de equipamentos, visitas técnicas e demais projetos para qualificar as atividades desenvolvidas no câmpus.

Comissão de Enfrentamento a COVID-19

A Direção Geral coordenou essa comissão no período de maio de 2021 até o presente.

Foi uma comissão com atividade intensa com estudo de materiais científicos e técnicos, acompanhamento dos dados epidemiológicos da região, organização de espaços, compra de EPIs, criação de manuais e procedimentos e orientação da comunidade acadêmica.

Histórico dos membros da Comissão:

- Portaria da Direção-Geral do Câmpus Florianópolis-Continente N° 48 de 25 de maio de 2020;
- Portaria da Direção-Geral do Câmpus Florianópolis-Continente N° 74 de 1 de setembro de 2020;
- Portaria da Direção-Geral do Câmpus Florianópolis-Continente N° 125 de 22 de dezembro de 2020;

- Portaria da Direção-Geral do Câmpus Florianópolis-Continente N° 41 de 5 de maio de 2021;
- Portaria da Direção-Geral do Câmpus Florianópolis-Continente N° 87 de 6 de agosto de 2021;
- Portaria da Direção-Geral do Câmpus Florianópolis-Continente N° 101 de 17 de setembro de 2021;
- Portaria da Direção-Geral do Câmpus Florianópolis-Continente N° 132 de 22 de novembro de 2021.

Participação da direção em reuniões e eventos

Participação e representação do câmpus em reuniões institucionais com destaque para as reuniões de Colegiado, CODIR, DEPE, SETEC, Bancada Catarinense de deputados, com pró-reitorias, com setores do câmpus, ANVISA, Participação da REDITEC (Belém/PA), GT Flexibilização, Comissão de Programa de Gestão, Instância da Governança em Turismo da Grande Florianópolis, Curso de Gestão de conflitos, Seminário Coqueiros Luz, representação do câmpus em eventos institucionais. Destaque para reuniões sobre o PSAE, para organização do Projeto Piloto da cantina do câmpus, com distribuição do KIT lanche aos estudantes.

Programa de Gestão - Teletrabalho

A direção geral participou ativamente da discussão e implantação do Programa de gestão no IFSC e no câmpus. O lançamento do Edital n.º 01/2022 - Seleção de servidores para participar do Programa de Gestão e Desempenho no Câmpus Florianópolis-Continente está publicado no site do câmpus:

<https://www.ifsc.edu.br/web/campus-florianopolis-continente/editais-servidores>

Em 2022 foram realizadas 2 chamadas com abertura de vagas para os servidores interessados.

Conselho de Gestão

O Conselho de Gestão é um órgão consultivo, de assessoramento ao Diretor-Geral do Câmpus, sendo composto pelo próprio Diretor-Geral, pelo Diretor de Ensino, Pesquisa e Extensão, pelo Chefe do Departamento de Administração, pelo Chefe de Departamento de Assuntos Estudantis e pelos Coordenadores do Câmpus. No câmpus os articuladores de setor também são convidados a participar das reuniões do Conselho de gestão. No ano de 2022, o conselho de gestão teve 3 reuniões conforme segue:

- 4 de fevereiro de 2022: Orçamento e organização do retorno presencial;
- 9 de março: reunião sobre patrimônio e inventário;
- 1º de julho: Programa de gestão.

Colegiado do Câmpus

O Colegiado do Câmpus é órgão normativo e deliberativo por delegação do Conselho Superior do IFSC (Consup) no âmbito do Câmpus, de forma a assessorar o Diretor-Geral, com a finalidade de colaborar para o aperfeiçoamento do processo educativo e de zelar pela correta execução das políticas do IFSC. O Colegiado do Câmpus é presidido pela direção geral.

Todos os documentos relativos ao Colegiado do Câmpus como composição, calendário, legislação, atas e resoluções encontram-se públicos em: <https://www.ifsc.edu.br/web/campus-florianopolis-continente/colégiado-do-campus>

Os membros do Colegiado do Câmpus em 2022, foram nomeados pela Portaria da Direção-Geral do Câmpus Florianópolis-Continente N° 28 de 1 de abril de 2021, que homologou o resultado do processo eleitoral ocorrido em 2021 (Portaria da Direção-Geral do Câmpus Florianópolis-Continente N° 10 de 26 de fevereiro de 2021), com mandato para o biênio abril/2021 a março/2023. As portarias da Direção-Geral do Câmpus Florianópolis-Continente N° 90 de 17 de agosto de 2021, N° 102 de 21 de setembro de 2021, N° 138 de 18 de outubro de 2022 alteram a composição dos representantes, conforme segue:

Presidente: Jane Parisenti

Diretora de Ensino, Pesquisa e Extensão: Luciane Patrícia Oliari

Chefe do Departamento de Administração: João Paulo Nunes da Silva

Representantes Discentes

Felipe Schutz

Leonardo Hardt Ruperti (membro até outubro de 2022, Portaria da Direção-Geral do Câmpus Florianópolis-Continente N° 138 de 18 de outubro de 2022)

Andrea Vieira Areas (membro até outubro de 2022, Portaria da Direção-Geral do Câmpus Florianópolis-Continente N° 138 de 18 de outubro de 2022)

Angelita Loss Pereira (membro até outubro de 2022, Portaria da Direção-Geral do Câmpus Florianópolis-Continente N° 138 de 18 de outubro de 2022)

Marcia Graciela Gartner Aurich - (a partir de outubro de 2022, Portaria da Direção-Geral do Câmpus Florianópolis-Continente N° 138 de 18 de outubro de 2022)

Mateus Gomes de Souza - (a partir de outubro de 2022, Portaria da Direção-Geral do Câmpus Florianópolis-Continente N° 138 de 18 de outubro de 2022)

Representantes Docentes

Jaqueline de Fatima Cardoso

Fernando Goulart Rocha

Emilaura Alves

Wilton Carlos Cordeiro

Representantes Técnicos Administrativos

Morgana Dias Johann

Vanessa Junkes

Gleicy Corrêa Nunes Marques

Poliane Patrícia Pelisão Locatelli (a partir de setembro de 21, Portaria da Direção-Geral do Câmpus Florianópolis-Continente N° 102 de 21 de setembro de 2021)

Valéria Matilde dos Santos (membro até agosto 21 - Portaria da Direção-Geral do Câmpus Florianópolis-Continente N° 90 de 17 de agosto de 2021)

Secretária

Ení Maria Ranzan – assessoria.continente@ifsc.edu.br

Representações Institucionais

Comissão de Registro de Patrimônio Cultural Imaterial, Secr. Mun. Juventude, Turismo e Cultura de Sta. Rosa de Lima

Silvana Graudenz Muller - Portaria da Direção-Geral do Câmpus Florianópolis-Continente N° 27 de 7 de abril de 2022

Conselho Municipal de Turismo de Florianópolis – COMTUR

Tiago Savi Mondo e Jane Parisenti - Portaria da Direção-Geral do Câmpus Florianópolis-Continente N° 29 de 11 de abril de 2022

Conselho Municipal de Política Cultural de Florianópolis

Claudia Hickenbick e Daniela de Carvalho Carrelas - Portaria da Direção-Geral do Câmpus Florianópolis-Continente N° 15 de 21 de março de 2022

Conselho Municipal de Biguaçu

Tiago Savi Mondo e Cassiano Borges da Fonseca- Portaria do(a) Reitor(a) N° 382 de 15 de fevereiro de 2022

Instância de Governança do Turismo da Grande Florianópolis – IGRTur

Jane Parisenti e Fabiana Calçada de Lamare Leite - Portaria da Direção-Geral do Câmpus Florianópolis-Continente N° 107 de 22 de agosto de 2022

Grupo Gestor da Chancela de Florianópolis Cidade UNESCO da Gastronomia

Fabiana Mortimer Amaral e Anita de Gusmão Ronchetti - Portaria da Direção-Geral do Câmpus Florianópolis-Continente N° 28 de 11 de abril de 2022

Ofícios

Foram 44 ofícios expedidos pela Direção Geral, encaminhados para diferentes empresas, instituições como Eletrosul, UFPE, Instituto Campeche, Escolas públicas de Ensino médio, Guarda municipal, COMCAP, CEASA, GEAP, Prefeitura municipal de Florianópolis, Ministério Público, Hospital Universitário, CASAN, CELESC, Instituto Federal Catarinense, Coletivo Tekoa, Receita Federal entre outros.

Formaturas

A comissão de formaturas do Câmpus Florianópolis-Continente é coordenada pela assessoria da direção-geral que atualmente é exercida pela servidora Eni Maria Ranzan. Em 2022, a comissão organizou as seguintes formaturas no Câmpus, conforme segue:

Formaturas semestre 2021/2

No segundo semestre do ano, as formaturas referente aos alunos formandos de 2021/2, ocorreram no formato online e apenas para os cursos superiores de Gastronomia, Gestão de Turismo e Hotelaria, diante do recém retorno às atividades presenciais. A formatura ocorreu no dia 10/08/2022, às 19h00 através de videoconferência.

Formaturas semestre 2022/1

A partir do segundo semestre, ocorreram presencialmente, no Centro de Eventos do Câmpus, as seguintes formaturas, referente aos formandos de 2022/1:

- No dia 16/09 às 14h para os cursos Técnicos em Confeitaria, Panificação, Restaurante e Bar e PROEJA Cozinha
- No dia 16/09 às 16h para os cursos Técnicos em Guia Nacional e Guia Regional
- No dia 16/09/2022 às 19h00 para os Cursos Superiores de Tecnologia em Gastronomia, Gestão de Turismo e Hotelaria

As formaturas dos formandos do semestre 2022/2 serão realizadas nos dias 16 e 17 de março de 2023.

CPA - Comissão Própria de Avaliação

A Comissão Própria de Avaliação (CPA) é responsável por realizar avaliações periódicas com a participação de servidores e estudantes e faz parte do processo de autoavaliação institucional. A CPA local é vinculada à CPA Central.

Em 2022 a CPA local participou de capacitações e reuniões, conforme a demanda da CPA central. Assim como, colaborou na construção do questionário que foi aplicado na última pesquisa realizada em 2022. Durante o período de coleta de dados, a comissão trabalhou na divulgação da pesquisa no Câmpus, nos três segmentos: técnicos administrativos, professores e estudantes.

A análise dos dados desta pesquisa ainda está em curso em 2023, pois houve troca dos membros da CPA central e isso atrasou a disponibilização dos dados e informações para as CPAs locais fazerem suas análises e, conseqüentemente, construir os seus respectivos relatórios. Até o momento, as CPAs locais trabalharam na construção do relatório da CPA central que abrange informações de todo o IFSC. Cada câmpus ficou responsável por construir parte do relatório geral, analisando as questões que foram designadas para cada um. Em 23/03/2023, foram disponibilizadas as diretrizes para que os câmpus iniciem seus relatórios locais, os quais devem ser finalizados até 24/04/2023.

Além disso, outra pesquisa foi realizada em outubro/2022, cujo objetivo foi conhecer a opinião dos servidores e estudantes sobre as recomendações que a CPA fez aos gestores do IFSC, com base na pesquisa realizada no ano de 2021 junto à comunidade acadêmica e na avaliação de importantes indicadores de desempenho da instituição. Teve ainda, o intuito de divulgar o trabalho da CPA e iniciar a sensibilização da comunidade acadêmica para a pesquisa de autoavaliação a qual seria realizada no mês de novembro. A CPA local também trabalhou na divulgação desta pesquisa nos três segmentos

Histórico dos integrantes da comissão Local

Portaria do(a) Reitor(a) N° 1368 de 10 de maio de 2021

Segmento TAE: PAULO BARROS;

Segmento DOCENTE: JAQUELINE DE FÁTIMA CARDOSO;

Segmento DISCENTE: JOÃO RICARDO CHEVARRIA DE ALMEIDA.

Portaria do(a) Reitor(a) N° 1454 de 19 de maio de 2021

Dispensar, a pedido, o Técnico Administrativo PAULO BARROS, Siape nº 1601053, e designar o Técnico Administrativo FABIO SELL ROSAR, Siape nº 2205811, ambos do Câmpus Florianópolis-Continente.

Portaria do(a) Reitor(a) N° 2255 de 10 de agosto de 2021

Nomear para coordenação local JAQUELINE DE FÁTIMA CARDOSO

Portaria do(a) Reitor(a) N° 440 de 18 de fevereiro de 2022

Indicar a servidora GLEICY CORRÊA NUNES MARQUES, matrícula SIAPE 1586567, como representante do segmento TAE do Câmpus Florianópolis-Continente. Dispensar o servidor FABIO SELL ROSAR.

Nota máxima no CST de Gestão de turismo

O curso superior de tecnologia em Gestão de Turismo do Câmpus Florianópolis-Continente foi avaliado entre os dias 25 a 27 de abril, de maneira online, pelo Ministério da Educação (MEC) e recebeu a nota máxima (5) no conceito de curso. O Conceito de Curso (CC) é a nota final de qualidade dada pelo MEC aos cursos de graduação das instituições de ensino superior no Brasil. O curso de Gestão de Turismo recebeu conceito 4,60 em organização didático-pedagógica, 4,86 em corpo docente e tutorial e 4,11 em infraestrutura. A nota final do curso ficou em 4,56, o que o coloca na maior faixa possível de conceito (5).

Capacitação Primeiros Socorros

Como forma de cumprir a Lei Nº 13.722, de 4 de outubro de 2018, o Câmpus ofertou nos meses de setembro e outubro turmas para capacitação em noções básicas de primeiros socorros de professores e técnicos administrativos. A capacitação foi organizada pela DEPE e dividida em dois momentos, podendo os servidores no primeiro módulo realizarem as aulas na modalidade Ead.

As aulas teóricas, com carga horária de 10 horas, continham conteúdos relacionados aos conceitos fundamentais de primeiros socorros, parada Cardiorrespiratória (PCR) e ressuscitação cardiopulmonar (RPC), síncope/desmaios, convulsões, queimaduras, hemorragias, entorses, engasgos e crises de ansiedade.

Já o segundo módulo ocorreu presencialmente nos dias 22 de setembro, 03 e 10 novembro com carga horária de 4 horas. Neste segundo momento, os participantes tiveram a oportunidade de tirar dúvidas, bem como realizar atividades práticas relacionadas à temática

Comissão de Gestão Ambiental - CGA

Equipe: Gladis Terezinha Slonski, Leo Serpa, Liz Cristina Camargo Ribas, Luiz Otavio Cabral, Tomé de Pádua Frutoso, Wilton Carlos Cordeiro.

O principal projeto desenvolvido no ano de 2022 pela Comissão de Gestão Socioambiental (GSA) foi a compostagem. A comissão, em parceria com a estagiária Débora Fagundes Silveira, realizou a compostagem de 3 (três) toneladas de resíduos orgânicos dos Laboratórios de AeB (LABAEB) pelo "Método UFSC". Além destes resíduos, os materiais de jardinagem também foram reciclados e transformados em adubo natural pronto para ser utilizado em nosso câmpus.

Visita Técnica ao Centro de Valorização de Resíduos (CVR) da COMCAP- Florianópolis (SC)

Como atividade de capacitação, a Comissão de Gestão Socioambiental do CTE/IFSC promoveu uma visita técnica ao Centro de Valorização de Resíduos (CVR) da COMCAP, no Itacorubi, objetivando a sensibilização sobre a problemática dos resíduos sólidos em Florianópolis e a gestão do lixo no próprio câmpus. Foram ofertadas duas turmas nos dias 19 e 20 de outubro, em períodos distintos, com a participação de 24 servidores.

Recebimento de Vieiras - Receita Federal

O Câmpus recebeu 500 kg de vieiras e 100 kg de filé de peixe panga, congelados, da Receita Federal do Brasil na 9ª região fiscal de Itajaí, através do Ato de Destinação de Mercadorias - ADM - Incorporação Nº 0900100/000554/2022 de 06/10/2022, Processo nº: 10906.397675/2022-34.

Com essa doação foi possível realizar várias atividades pedagógicas com os estudantes de diversos cursos, uma prática que não seria possível sem a doação dos itens citados, que apresentam alto custo de compra.

Também foram enviados Ofícios para doação de materiais de informática e bebidas para as aulas práticas.

DEPARTAMENTO DE ENSINO, PESQUISA E EXTENSÃO

A direção da Diretoria de Ensino, Pesquisa e Extensão do Câmpus Florianópolis-Continente no ano de 2022 foi exercida pela professora Luciane Patrícia Oliari e conta com auxílio da assessoria da direção de ensino, pesquisa e extensão Priscilla Infâncio Antunes. As atividades do departamento de ensino estão dispostas nos capítulos a seguir deste relatório.

19º Semana Nacional de Ciência e Tecnologia

O Conselho Nacional de Desenvolvimento Científico e Tecnológico (CNPq) e o Ministério da Ciência, Tecnologia e Inovações (MCTI) abriram chamada para seleção de projetos fornecendo recursos para a promoção da 19ª Semana Nacional de Ciência e Tecnologia (SNCT) com a temática “Bicentenário da Independência: 200 anos de ciência, tecnologia e inovação no Brasil”. Assim, após submissão de projeto, coordenado pela servidoras Gleicy e Gládis, coordenadora de extensão e relações externas e Coordenadora de Pesquisa e inovação, respectivamente, o Câmpus foi contemplado com tal chamada, tendo em sua programação atividades que correlacionaram a temática do evento ao eixo de sua atuação (Turismo, Hospitalidade e Lazer). Na programação da SNCT do Câmpus foi apresentado produtos, processos e serviços do turismo local e da gastronomia brasileira, contextualizando sua origem, história e presença ao longo dos anos: palestras, rodas de conversa e debates

organizados com o objetivo de rememorar o bicentenário da Independência do Brasil no contexto das áreas de turismo, eventos, hospitalidade e gastronomia. A comunidade acadêmica pode conhecer e participar de atividades como: visitas guiadas para conhecer a pesca da tainha; a produção de cerâmicas; o engenho de cachaça e farinha; o centro histórico de Florianópolis; degustações de comidas tipicamente brasileiras - como o café, a paçoca, o brigadeiro, o mocotó e o pão de queijo; oficinas para o preparo de rabanadas e de produtos do engenho; palestras sobre diversos temas, dentre eles, a história do Morro do Mocotó. As escolas EEB Wanderley Junior, do município de São José, e EEB Presidente Roosevelt, do município de Florianópolis, participaram destas atividades.

Lançamento do Programa de Extensão Educação Patrimonial e Turismo de Base Comunitária (PEP-TBC)

Desenvolvido pelos Câmpus CTE e Garopaba, o programa contou com um público de 136 pessoas, e com a participação de 8 Coletivos Preservacionistas de Florianópolis e 1 de Garopaba; entre os Coletivos, A Associação de Turismo de Base Comunitária Coletivo Tekoá, uma iniciativa de egressas dos Cursos do CTE. Participaram instituições federais, estaduais e municipais, ligadas ao Patrimônio e ao TBC, tais como o Instituto Chico Medes (ICMbio) Fundação Catarinense de Cultura (FCC). O evento contou ainda com a participação da professora Marutschka Moesch, do Centro de Excelência em Turismo da Universidade Federal de Brasília, com quem a equipe do Programa vem dialogando desde a sua concepção em 2021. Durante o evento, foram realizados roteiros nos três Projetos de Extensão de TBC (Campeche, José Mendes e Sertão do Ribeirão), vinculados ao Programa, e em que são desenvolvidas ações de acompanhamento dos coletivos de TBC visando a salvaguarda dos patrimônios.

Internacionalização

Desde 12 de abril de 2022, a internacionalização do Câmpus Florianópolis-Continente passou a ser de responsabilidade da Professora Mayara Tsuchida Zanfra. Os estudantes dos Câmpus foram contemplados para participarem das seguintes mobilidades acadêmicas:

Tabela 6 - Mobilidades acadêmicas no Câmpus

Edital	Programa	Quantidade de estudantes contemplados
EDITAL IFSC/GAB Nº 03/2022	Mobilidade Presencial Instituto Politécnico de Setúbal/Portugal 2022-2023	2
EDITAL IFSC/GAB Nº 07/2022	LAPASSION EM REDE	1
Edital CONIF/AI Nº 13/2022	Curso de inglês para Estudantes da Rede Federal – (RELO Office, EUA)	1
ELAP/UQTR 2022/2023 Edital IFSC nº 01/2022	Programa para Futuros Líderes das Américas (PFLA/ELAP) 2022-2023	1
Edital IFSC/GAB Nº 11/2022	Mobilidade Presencial IPBragança 2023.1	1
Edital IFSC/GAB nº 13/2022	Mobilidade Virtual Universidade de Deusto/Espanha - 2023.1	1
Edital IFSC/GAB Nº 14/2022	Mobilidade Virtual IPSetubal/ Portugal 2023.1	1

Ainda em 2022, foi dado início a uma parceria com a University of South Carolina, com uma visita ao Câmpus da universidade representada pelo professor Dr. Rich Harril.

Pesquisa e Inovação

A coordenadoria de Pesquisa e Inovação do Câmpus Florianópolis-Continente é coordenada pela professora Gladis Teresinha Slonski. No ano de 2022 a mesma articulou as seguintes ações:

Tabela 7 - Projetos de pesquisa do câmpus, em 2022

Edital	Programa	Quantidade de estudantes contemplados
EDITAL 03/DEPE/2021	ELINETE ELIETE DE LIMA	Criação de pratos e/ou produtos adequados nutricionalmente para pessoas com restrições alimentares
EDITAL Nº 26/2019/PROPP/FLUXO CONTÍNUO	LUCIANO DE AZAMBUJA	Independência do Brasil: Mostra a tua cara!
EDITAL 03/DEPE/2021	LUIZ OTÁVIO CABRAL	Diversificação dos Métodos de Compostagem no câmpus Florianópolis-Continente/IFSC.
CÂMPUS FLORIANÓPOLIS-CONTINENTE	TIAGO SAVI MONDO	Desenvolvimento do turismo cervejeiro na grande florianópolis

Eventos e capacitações

Como principais eventos científicos e culturais relacionados ao ensino, pesquisa e extensão realizados no Câmpus foi ofertada a formação de professores: "Plataforma Brasil: autorizações para pesquisas com seres humanos", assim como 19ª Semana Nacional de Ciência e Tecnologia do Câmpus Florianópolis-Continente que será detalhada posteriormente.

Grupos de pesquisa certificados pelo IFSC no Câmpus

- Grupo de Pesquisa em Patrimônio, Gastronomia e Cultura - Líder: Anita de Gusmão Ronchetti- Área: Turismo
- Língua(gem) e Comunicação IFSC - Líder(es): Salete Valer / Marimar da Silva - Área: Lingüística
- Núcleo de Estudos em Gastronomia - Líder(es): Fabiana Mortimer Amaral / Alice Nogueira Novaes Southgate- Área: Turismo

Produção científica e tecnológica do Câmpus:

AZAMBUJA, L. Narrativa escolar, acadêmica e profissional de estudantes do curso superior Tecnologia em Gastronomia do IFSC campus Florianópolis Continente. Revista de Educação Histórica, v. 1, p. 1-65, 2022.

REIS, Páulia Maria Cardoso Lima; LIMA, Elinete E.; MARTINS, Cristiany; JOHANN, Morgana Dias; MARTINS, Letícia Aparecida; GRANDO, Dulcimar Antônio; CORSI, Márcia. Práticas relacionadas à segurança de alimentos observadas por manipuladores de alimentos da Grande Florianópolis (SC). Natural Resources: v. 12 n. 2 (2022): Jun, Jul, Ago, Set, Out, Nov, 2022.

LEITE, F. C. L. ; HELLMANN, R. M. Turismo em Florianópolis: uma roda de conversa sobre preservação e sustentabilidade. Caminho aberto: revista de extensão do IFSC, v. 16, p. 1-8, 2022.

VIEIRA, R. P. ; MIURA, M. N. CASTRO JÚNIOR, Deosir Flávio Lobo de . A influência do capital humano na qualidade de serviços: um estudo em instituições financeiras no segmento de micro e pequenas empresas paranaenses. Reat - Revista Eletrônica de Administração e Turismo, v. 16, p. 61-80, 2022.

MONDO, T. S.; PERINOTTO, A. R. C.; SOUZA NETO, V. . A User-Generated Content Analysis on the Quality of Restaurants Using the TOURQUAL Model. Journal of Global Business Insights (JGBI), v. 7, p. 1, 2022.

SANTOS, R. R. ; PEREIRA, R. D. P. ; MONDO, T. S. Percepção dos visitantes em relação ao Parque Estadual do Rio Vermelho, Santa Catarina, Brasil. Ateliê do Turismo, v. 6, p. 1, 2022.

DA SILVA IZAIAS, ADRIANA; FLORES SOARES, PATRICK; SAVI MONDO, TIAGO. Avaliação da Qualidade de Serviços Percebida por Visitantes do Museu do Amanhã - Rio de Janeiro. Marketing & Tourism Review, v. 7, p. 1, 2022.

GOMES PEREIRA SANTOS, ANNA ISABELLE; COSTA PERINOTTO, ANDRÉ RIANI; RENNER RODRIGUES SOARES, JAKSON ; SAVI MONDO, TIAGO. Feeling at home while traveling: an analysis of the experiences of airbnb users. *Tourism and Hospitality Management-Croatia*, v. 28, p. 167-192, 2022.

SANTOS, A. I. G. P. ; PERINOTTO, A. R. C. ; SOARES, J. R. R. ; MONDO, TIAGO. Perceptions of Tourist Comments Through the semantic network of a cultural tourism attraction in Paraiba-Brazil. *Service and Tourism: Current Challenges*, v. 16, p. 81, 2022.

ROSA-FERREIRA, D. ; VALER, Salete. Relação entre processo de Ingresso e Evasão na Rede Federal de Educação Profissional e Tecnológica. *Trabalho & Educação*, v. 30, p. 165-180, 2022.

SOUZA Lucas de ; VALER, Salete. O uso das tecnologias digitais da informação e comunicação na educação profissional: contextualizações com o mundo do trabalho. *Debates em educação*, v. 14, p. 328-352, 2022.

SANTANA, J. C. ; MARACAJÁ, K. F. Bem ; MACHADO, P. A. ; MONDO, T. S. Perceptions of tourist comments through the semantic network of a cultural tourism attraction in Paraíba, Brazil. *Sovremenny problemny servisa i turizma*, v. 16, p. 81-94, 2022.

SOUZA-NETO, VALÉRIO ; MONDO, TIAGO SAVI ; MUNDET, LLUIS ; MENDES-FILHO, LUIZ. Service quality determinants in historic centers: analysis of user generated content from the perspective of the TOURQUAL protocol. *Journal of Quality Assurance In Hospitality & Tourism*, v. 1, p. 1-30, 2022.

SANTOS, A. I. G. P. ; PERINOTTO, A. R. C. ; SOARES, J. R. R. ; SAVI MONDO, TIAGO. Panorama do Airbnb em Fortaleza-Brasil: Caracterização da oferta e métricas de desempenho. Dos Algarves, v. 41, p. 17, 2022.

Destacamos a produção científica do professor Tiago Mondo, autor de mais de 50% dos artigos científicos publicados pelo Câmpus em 2022 e ganhador do prêmio CONFAP Pesquisador inovador, etapa estadual, organizado pela Fundação de Amparo à Pesquisa e Inovação do Estado de Santa Catarina (Fapesc).

Extensão

Editais de Ensino, Pesquisa e Extensão do Câmpus

Com o objetivo de apoiar financeiramente a realização de atividades indissociáveis de ensino, pesquisa e extensão do tipo “projeto ou programa”, as quais, atreladas aos Objetivos de Desenvolvimento Sustentável, visam a atender as demandas do ensino com foco na indissociabilidade do ensino, pesquisa e extensão, publicou-se o edital PROPPI PROEX 03 - EPE/01/2022 - Edital de Câmpus-CTE - 2022. O valor total do edital foi de R\$ 32.000,00 e foram contemplados os seguintes projetos:

Tabela 8 - Contemplados no Edital PROEX_02/2022

Nome do projeto	Coordenador responsável	Nº de discentes envolvidos
PJ 043-2022 - Confeitaria Inclusiva: diversificando a produção não industrial de alimentos isentos de glúten e lácteos.	ANDREIA GONÇALVES GIARETTA	3

Tabela 9- Contemplados na Primeira chamada Edital PROPPI PROEX 03/2022_CTE

Nome do projeto	Coordenador responsável	Nº de discentes envolvidos
Criando pontes com a comunidade interna e externa do IFSC	GLEICY CORREA NUNES MARQUES	1
Cooperação para a formação técnica e profissional de pessoas com deficiência da FCEE: práticas didático pedagógicas para a inclusão laboral	PAULIA MARIA CARDOSO LIMA REIS	1
Guia de Bares de Coquetéis de Florianópolis	FLAVIA BARATIERI LOSSO	3
Bicentenário de nascimento de Fritz Müller: o IFSC-Continente homenageia o ilustre morador de Desterro.	JANE PETRY DA ROSA	1
Viabilização sustentável de destinos turísticos rurais que utilizam derivados de leite de cabra como atrativo.	KRISCHINA SINGER APLEVICZ	15

Após retificação de edital, realizou-se uma segunda chamada no qual também foram contemplados:

Tabela 10 - Contemplados na segunda chamada Edital PROPI PROEX 03/2022_CTE

Nome do projeto	Coordenador responsável
Gestão do Perfil GESTUR no Instagram: da interação online ao presencial - 2ª edição	FABIANA CALÇADA DE LAMARE LEITE
Turismo receptivo na fortaleza de São José da Ponta Grossa - Florianópolis-SC- 3ª Edição Presencial	MARIA HELENA ALEMANY SOARES
Disseminação dos saberes e fazeres referentes ao Mocotó do Morro do Mocotó: uma proposta de ressignificação da gastronomia tradicional de Florianópolis.	ANITA DE GUSMÃO RONCHETTI
Segunda Edição do Guia dos Bares de Coquetéis de Floripa - versão 2023	FLAVIA BARATIERI LOSSO
Encontros que transformam: acolher, educar e gerar oportunidades para mulheres da comunidade no IFSC Continente.	JANE PETRY DA ROSA

Edital de Reitoria - Fluxo Contínuo

Tabela 11 - Projetos e atividades de extensão cadastrados em editais de extensão da reitoria

	Número e nome da atividade de extensão	Coordenador	Nº de discentes envolvidos
1	CR 26/2022 Noções Básicas de Educação Patrimonial e Turismo de Base Comunitária	Profa. Cláudia Hickenbick	1
2	PJ 105/2022 - Ampliação e fortalecimento da Base Comunitária no Campeche: Salvaguarda do Patrimônio Cultural e Ambiental e Turismo de Base Comunitária	Profa. Cláudia Hickenbick	1
3	PJ 102/2022 - Apoio à constituição do coletivo de TBC do Sertão do Ribeirão	Profa. Daniela de Carvalho Carrelas	1
4	PJ 109/2022 - Ampliação e fortalecimento da Base Comunitária no bairro José Mendes: Salvaguarda do Patrimônio Cultural e Ambiental e Turismo de Base Comunitária	Profa. Daniela de Carvalho Carrelas	1
5	EV 06/2022 - Oficina de preparação, reconhecimento e valorização do recheio alemão.	Profa. Silvana Graudenz Muller	1
6	EV 05/2022 - Oficinas de preparação do recheio alemão.	Profa. Anita de Gusmão Ronchetti	1
7	EV 074 - 19ª Semana Nacional de Ciência e Tecnologia - Câmpus Florianópolis-Continente.	Gleicy C. N. Marques	7
8	EV 44 - Produção de pães de cachorro-quente como atividade complementar ao ensino.	Gleicy C. N. Marques	9
9	PJ 299/2022 - 19ª SNCT - Câmpus Florianópolis-Continente	Gleicy C. N. Marques	1

Editais de Reitoria - Fluxo Contínuo

Tabela 11 - Projetos e atividades de extensão fluxo contínuo

	Número e nome da atividade de extensão	Coordenador	Nº de discentes envolvidos
1	CR 26/2022 Noções Básicas de Educação Patrimonial e Turismo de Base Comunitária	Profa. Cláudia Hickenbick	1
2	PJ 105/2022 - Ampliação e fortalecimento da Base Comunitária no Campeche: Salvaguarda do Patrimônio Cultural e Ambiental e Turismo de Base Comunitária	Profa. Cláudia Hickenbick	1
3	PJ 102/2022 - Apoio à constituição do coletivo de TBC do Sertão do Ribeirão	Profa. Daniela de Carvalho Carrelas	1
4	PJ 109/2022 - Ampliação e fortalecimento da Base Comunitária no bairro José Mendes: Salvaguarda do Patrimônio Cultural e Ambiental e Turismo de Base Comunitária	Profa. Daniela de Carvalho Carrelas	1
5	EV 06/2022 - Oficina de preparação, reconhecimento e valorização do recheio alemão.	Profa. Silvana Graudenz Muller	1
6	EV 05/2022 - Oficinas de preparação do recheio alemão.	Profa. Anita de Gusmão Ronchetti	1
7	EV 074/2022 - 19ª Semana Nacional de Ciência e Tecnologia - Câmpus Florianópolis-Continente.	Gleicy C. N. Marques	7
8	EV 44/2022 - Produção de pães de cachorro-quente como atividade complementar ao ensino.	Gleicy C. N. Marques	9
9	PJ 299/2022 - 19ª SNCT - Câmpus Florianópolis-Continente	Gleicy C. N. Marques	1
10	CR 035/2022 - Curso de Confeitaria Inclusiva - turma 1	Profa. Andréia Gonçalves Giaretta	2

11	CR 19/2022 - Descrição de Imagem para postagens no Instagram - promovendo a acessibilidade	Prof. Uéslei Paterno	2
12	PJ 376/2022 - Portas abertas - Ação de divulgação do Curso Superior de Gestão de Turismo, IFSC	Profa. Marcela K. Corrêa	20
13	PJ 366/2022 - Gestão do Perfil GESTUR no Instagram: da interação online ao presencial	Profa. Fabiana C. L. Leite	6
14	PJ 334/2022 - É conversando que se aprende! Prática de conversação em língua estrangeira em locais turísticos históricos de Florianópolis	Profa. Mayara Tsuchida Zanfra	5
15	EV 096/2022 - Primeiro encontro Pesca Artesanal da Tainha- Patrimônio Cultural de Santa Catarina	Profa. Cláudia Hickenbick	2
16	EV 071/2022 -Celebrando o dia Mundial do Turismo: as possibilidades do turismo cultural e de base comunitária	Profa. Marcela K. Corrêa	1

Biblioteca

O setor de Biblioteca conta em sua estrutura com a seguinte equipe:

- Deise Yoshie Uchima - auxiliar de biblioteca
- Ivan Rodrigo Conte - auxiliar de biblioteca
- Marinete Pires - auxiliar de biblioteca
- Patricia da Silva - Bibliotecária
- Paulo Barros - Bibliotecário

O acervo da Biblioteca do Câmpus, até 31 de dezembro de 2022, contabilizou:

- Títulos adquiridos: 356;
- Exemplares adquiridos: 3604;
- Total de obras: Títulos - 3604;
- Exemplares - 9529.

Desenvolveu-se no ano de 2022 ações para atendimento à comunidade acadêmica relativas:

- Acolhimento de turmas iniciais;
- Treinamento individual ao usuário em pesquisa;
- Treinamento em banco de dados e-book's;
- Revitalização da Biblioteca com remodelação de leiaute e disposição de novos computadores para seção de pesquisa on-line, além de mesas para ampliação do espaço de pesquisa coletiva;
- Publicações/postagens na página da internet e mídias sociais da biblioteca do Câmpus com divulgações culturais, de lazer, indicações de leitura, Informativos;

- Mural itinerante, e material informativo pelo CTE, e espaços específicos decorados na Biblioteca, por exemplo: Dia do Meio Ambiente; Outubro Rosa/Novembro Azul; Consciência Negra; Natal;
- Empréstimos domiciliares, devoluções e renovações de obras, sendo 3156 empréstimos e 3261 devoluções;
- Participações na Comissão de Análise de renda do Câmpus;
- Participação SiBI;
- Participação na Comissão de Permanência e Êxito;
- Participação na Comissão de heteroidentificação;
- Recepção de Avaliadores do MEC (modalidade virtual);
- Revisões do conteúdo relativo a biblioteca dos PPCs dos Cursos CST em Gastronomia; Especialização em Cultura e Sociobiodiversidade na Gastronomia (Presencial) e Especialização em Cultura e Sociobiodiversidade na Gastronomia (Ead).

Coordenadoria de Alimentos e Bebidas

A equipe da Coordenadoria de Alimentos e Bebidas do Câmpus é responsável pela execução de trabalhos técnicos de laboratório relacionados com o eixo de atuação do câmpus, realizando ou orientando coleta, análise e registros de material por meio de métodos específicos; solicitação de insumos, bem como emitir as autorizações de fornecimento; agendamento e recebimento de insumos advindos de fornecedores; preparação dos laboratórios para aulas práticas;

atendimento a alunos e servidores do Câmpus quanto a questões relativas aos laboratórios; supervisão de bolsistas e estagiários atuantes no setor e fiscalização dos contratos de limpeza, auxiliares de estoque e lavanderia. Destaca-se que no ano de 2022 foram atendidas 1184 aulas práticas e realizados 78 empenhos.

Núcleo Pedagógico

A coordenadoria pedagógica conta em sua estrutura com a seguinte equipe:

- Magali Inês Pessini - Pedagoga
- Morgana Dias Johann - Técnica em assuntos educacionais (articuladora)
- Leticia Aparecida Martins - Pedagoga
- Meimilany Gelsleichter - Pedagoga (afastada - doutorado)
- Josiane Agustini - Assistente Social
- Ivanir Ribeiro - Psicóloga (em função na Reitoria)

Entre as atividades desenvolvidas a Equipe esteve envolvida em:

- Bancas de contratação e acolhimento de professores substitutos de seletivos simplificados para atuação no Câmpus Florianópolis-Continente;
- Reuniões do setor Núcleo Pedagógico para planejamento das ações;
- Leitura, estudo e construção de orientações pedagógicas, psicológicas e socioassistenciais aos estudantes;
- Acolhimento e acompanhamento das demandas estudantis recebidas presencialmente, por email e whatsapp;

- Atividades relacionadas à Assistência Estudantil do Câmpus CTE, serviços assistenciais da região Metropolitana de Florianópolis e do Governo Federal;
- Acolhimento dos estudantes ingressantes no início de cada semestre letivo.

Capacitações e formações continuadas

- Oficina de Formação sobre o PAEVS - relatórios de acompanhamento dos estudantes com auxílio, realizada em 04/11/2022, participantes Morgana, Magali e Josiane;
- Formação sobre Transtorno do Espectro Autista, promovido pela Fundação Catarinense de Educação Especial, realizado no período de 06/10/2022 a 05/11/2022 (todas as servidoras);
- Formação sobre pressupostos Teórico-metodológicos da Pedagogia Histórico Crítica como fundamento para construção das Diretrizes Curriculares para o Ensino Médio Integrado no IFSC - Palestrante: Newton Duarte, Doutor em Educação, professor da UNESP; - Eliane Juraski Camillo, Doutora em Educação, docente do IFSC e chefia do Departamento de Formação e Práticas educativas; - Ivanir Ribeiro, Doutora em Educação, psicóloga educacional do IFSC e Assessora Especial para Políticas de EJA e Ensino Médio Integrado no IFSC; - Felipe Silveira de Souza, Doutor em Geografia, docente do IFSC e coordenador de Ensino Médio Integrado - realizado em 04/11/2022;
- Formação sobre Transtorno do Espectro Autista, promovido pela Fundação Catarinense de Educação Especial, realizado no período de 06/10/2022 a 05/11/2022 (todas as servidoras);

- VII Colóquio Internacional sobre Educação Profissional e Evasão Escolar e V Workshop de Educação Profissional e Evasão Escolar, realizado nos dias 9 e 10 de novembro de 2022, em São José;
- Participação em atividades de formação presencial e online, grupos de estudo/reflexão sobre educação e pedagogia histórico-crítica.

Participação dos servidores da unidade em comissões, GT's e Fóruns

- Colegiado do Câmpus Florianópolis-Continente - Morgana;
- Colegiado do Curso Superior de Tecnologia em Hotelaria - Letícia, Morgana;
- Colegiado de Curso Superior de Tecnologia em Gestão de Turismo - Letícia, Morgana;
- Colegiado do Curso Superior de Tecnologia em Gastronomia - Letícia;
- Colegiado de Desenvolvimento de Pessoas (CDP) - Magali;
- Comissão Análise de Renda - Josiane, Magali, Meimilany;
- Comissão Central do Concurso Público IFSC 2022- Morgana;
- Comissão Eleitoral para a eleição de Coordenadorias FG e FCC do Câmpus Florianópolis-Continente - Morgana;
- Comissão de Heteroidentificação do Câmpus Meimilany;
- Comissão do núcleo de Acessibilidade Educacional (NAE) - Letícia, Morgana, Magali; Josiane
- Comissão Permanência e Êxito - Morgana, Leticia
- Comissão Interna de Supervisão (CIS) - Magali;
- Comissão Permanente do Programa de Gestão do IFSC (CPPG)- Magali;
- Comissão Programa Nacional de Alimentação Escolar - Josiane;
- Comitê Gestor de Assistência Estudantil - Josiane;
- Composição do Conselho Superior (CONSUP) - Morgana;

- GT para a revisão do Regimento do Câmpus Florianópolis-Continente - Leticia, Morgana;
- GT Avaliação da Política de Assistência Estudantil - Josiane;
- GT de Revisão do PPC da Especialização em Cultura e Sociobiodiversidade na Gastronomia, do Câmpus Florianópolis-Continente - Magali;
- GT para Revisão do PPC de FIC Espanhol - Magali;
- GT para revisão das normativas institucionais vigentes que regulamentam a flexibilização da jornada de trabalho dos servidores técnico-administrativos do IFSC- Magali, Morgana;
- GT para a reestruturação do Projeto Pedagógico do curso Técnico em Guia de Turismo - Morgana;
- Encargo de atividades de divulgação da extensão, incluindo a Revista de Extensão Caminho Aberto - Magali;
- Equipe de Planejamento do Processo de Contratação por Dispensa de Licitação para Contratação da Banca que irá realizar o Concurso Público 2023 do IFSC - Morgana;
- Fiscais do contrato do Psicopedagogo de Apoio à Educação Especial do Câmpus Florianópolis-Continente - Magali, Morgana.

Organização e participação em capacitações e formações

- Formação promovida pelo Núcleo de Acessibilidade Educacional - NAE do Câmpus Florianópolis Continente: Atendimento de estudantes com Transtorno do Espectro Autista (TEA), com a Prof. Andreia de Bem Machado (IFSC). Realizada dia 23/06/2022;
- Formação promovida pelo DEPE e pelo Núcleo de Acessibilidade Educacional - NAE do Câmpus Florianópolis Continente: Educação Especial e Inclusiva, com a Prof. Daniele Hungaro da Silva (IFSC). Realizada dia 31/08/2022.

DEPARTAMENTO DE ASSUNTOS ESTUDANTIS

A chefia de assuntos estudantis atuou coordenando as ações dos setores subordinados - Secretaria e registro acadêmico e Estágio e assistência ao discente; divulgação de informes aos discentes; organização e acompanhamento do ingresso em suas diferentes etapas; planejamento e execução das atividades de acolhimento dos discentes em articulação com o Núcleo Pedagógico e Coordenadores de Curso; acompanhamento dos programas que tratam da assistência estudantil, em especial participação no Programa de Segurança Alimentar do Estudante (PSAE), que inclui o Programa Nacional de Alimentação Escolar (PNAE).

O chefe do departamento participou de várias atividades e funções relacionadas ao cargo, como:

- Comissão Local de Contingência;
- Parecerista Curricularização;
- GT Convênios de Estágio;
- Comissão de Apuração de Renda;
- Comissão de Heteroidentificação;
- Comissão de Avaliação do Edital de Remoção;
- Comissão de Gestão Socioambiental;
- Fórum de Ingresso do IFSC;
- Comissão de Avaliação do edital EPE do câmpus;
- NAE;
- Fiscal de Contrato PSAE;
- Articulação E-JIFSC;
- GT para a revisão das Resoluções do Conselho Superior do IFSC (CONSUP) nº 40/2016 e nº 61/2016;

- Comissão PNAE;
- GT atualização e reformulação PPC CST Hotelaria;
- Comissão Permanência e Êxito;
- Câmara Temática Inicial Bases Conceituais da Assistência Estudantil;
*Comissão de avaliadores Ad Hoc para o edital PROPPI/PROEX 03/2022.

Programa Nacional de Alimentação Escolar - PNAE

O Programa Nacional de Alimentação Escolar (PNAE) é considerada a mais antiga política pública de segurança alimentar e nutricional do país, voltada aos estudantes de Educação Básica. Nos institutos federais o programa é mais recente e tem encontrado grandes desafios estruturais, financeiros e humanos. No câmpus, a distribuição da alimentação é universal, não atendo-se aos estudantes da educação básica. Foram distribuídos alimentos provenientes da agricultura familiar local.

De acordo com o censo anterior (2021), o Câmpus contabilizava 283 estudantes de Educação Básica e 256 estudantes nas modalidades de Ensino Superior e Qualificação Profissional. Foram atendidos durante o exercício financeiro de 2022, 356 alunos estudantes da Educação Básica e 362 de Ensino Superior e Qualificação Profissional.

Para estes, foi ofertada alimentação escolar nas dependências do câmpus; com distribuição de frutas e panificados semanalmente, sendo um dia com panificados (biscoito de milho) e quatro dias com frutas.

A tabela compila o total recebido e executado pelo Câmpus de recursos destinados ao PNAE :

Tabela 12- Recursos PNAE

TOTAL DE RECURSOS DISPONÍVEIS			
Fonte	Valor recebido	Valor executado	Percentual executado
Recurso do FNDE (0113150072)	R\$ 19.672,00	R\$ 19.659,75	99,94%
Recurso da 2994 (Fonte 100)	R\$ 24.679,52	R\$ 24.673,61	99,97%
Ação 2994 - Complementação da Alimentação Escolar			
Natureza da despesa	Valor recebido	Valor executado	Percentual executado
Investimento	R\$ 10.260,00	R\$ 3.888,00	37,89%
Foi adquirido um computador para o gerenciamento da entrega do PNAE; foram empenhados diversos outros itens, mas não foi possível adquirir pois um ou câmpus não liberou o saldo do item, e outros itens orçados e solicitados a ata do pregão venceu antes do tempo hábil.			
Custeio para materiais	R\$ 2.562,15	R\$ 2.562,00	99,99%
Foram adquiridos os itens:20 bacias5 bowl4 sacos plásticos (mil unidades)2 balanças digitais5 caixas fenestradas5 sacos para cesta básica (100 unidades)15 facas de mesa100 Panos de prato3 placas de corte			

Registro e Secretaria Acadêmica

No ano de 2022 foram ofertadas 120 vagas para cursos superiores, 440 vagas de técnicos subsequentes, 80 vagas em cursos PROEJA, 649 vagas em cursos FIC e 40 vagas do curso Especialização em Cultura e Sociobiodiversidade na Gastronomia. A tabela abaixo descreve o quantitativo de vagas e inscritos por curso do Câmpus:

Tabela 13 - Ingresso nos cursos superiores no ano de 2022 no Câmpus CTE

Superiores					
Semestre	Curso	Turno	Nº de vagas	Inscritos	Relação candidato/vaga
2022/1	Gastronomia	Matutino	40	253	6,32
	Gestão de Turismo	Noturno	40	89	2,22
	Hotelaria	Matutino	40	72	1,8

Tabela 14 - Ingresso nos técnicos subsequentes no ano de 2022 no Câmpus CTE

Técnicos Subsequentes					
Semestre	Curso	Turno	Nº de vagas	Inscritos	Relação candidato/vaga
2022/1	Restaurante e Bar	Matutino	40	116	2,9
	Eventos	Matutino	40	130	3,25
	Guia de Turismo Nacional e América do Sul	Matutino	40	269	6,72
	Cozinha	Vespertino	40	167	4,17
	Cozinha	Noturno	40	287	7,175
	Panificação	Matutino	40	191	4,77
2022/2	Restaurante e Bar	Vespertino	40	98	2,45
	Guia de Turismo Regional Santa Catarina	Noturno	40	187	4,67
	Cozinha	Vespertino	80	288	7,2
	Confeitaria - ppc 2 semestres	Noturno	40	550	13,75

Tabela 15 - Ingresso nos cursos PROEJAs no ano de 2022 no Câmpus CTE

PROEJA Técnicos					
Semestre	Curso	Turno	Nº de vagas	Inscritos	Relação Candidato/Vaga
2022/1	Panificação	Noturno	40	127	3,17
2022/2	Cozinha	Noturno	40	88	2,2

Tabela 16 - Ingresso nos cursos de qualificação profissional no ano de 2022 no campus CTE

Qualificação Profissional					
Semestre	Curso	Turno	Nº de vagas	Inscritos	Relação Candidato/Vaga
2022/1	Inglês - níveis 2, 3, 4, 5, 6 e 7	Noturno	12	-*	-*
	Inglês na recepção hoteleira 1	Noturno	30	423	14,1
	Espanhol 1	Noturno	30	310	10,3
	Espanhol - níveis 2, 3, 4, 5 e 6	Matutino, Vespertino e Noturno	20	-*	-*
	Conversação em Espanhol	Matutino	30	91	3,03
	Formação Continuada em Educação ambiental Crítico - Transformadora no Contexto Escolar	EaD	50	246	5,12
	Treinamento para Manipuladores de Alimentos (básico e completo)	EaD	100	189	1,89
2022/2	Inglês - níveis 3, 4, 5, 6, 7 e 8	Noturno	61	-*	-*
	Espanhol - nível 1	Vespertino e Noturno	90	292	3,24

2022/2	Espanhol - níveis 2, 3, 4, 5 e 6	Matutino, Vespertino e Noturno	121	_*	_*
	Formação Continuada em Educação ambiental Crítico- Transformadora no Contexto Escolar	EaD	50	-	-
	Treinamento para Manipuladores de Alimentos (básico e completo)	EaD	100	252	2,52

*ingresso por vagas remanescente

O Câmpus ofertou dois editais de transferência interna, externa e retorno no ano de 2022. Por conta da retomada das aulas presenciais, e o consequente retorno de alunos que estavam com suas matrículas trancadas, não foi possível abrir vagas para cursos com aulas práticas que têm capacidade máxima nos laboratórios. Assim, os cursos ofertados foram:

Tabela 17 - Transferências internas, externas e retorno no ano de 2022

Transferências internas, externas e retorno				
Semestre	Curso	Turno	Nº de vagas	Inscritos
2022/1	Curso Superior de Gestão de Turismo	Noturno	8	5
	Curso Superior de Hotelaria	Matutino	4	3
2022/2	Técnico em Guia de Turismo Regional	Noturno	10	8
	Técnico em Guia de Turismo Nacional	Noturno	10	4
	Curso Superior de Gestão de Turismo	Noturno	5	3

No total, no ano de 2022 o Câmpus teve 1726 alunos matriculados, 304 alunos trancados e 208 formados nas mais diversas modalidades.

Tabela 18 - Número de alunos matriculados no Câmpus CTE

Nº de matrículas	
Especialização	-
Superiores	335
Técnicos	789
Qualificação Profissional	602
Número total de alunos	1726

Tabela 19 - Número de matrículas trancadas

Nº de matrículas trancadas	
Trancados	304

Tabela 20 - Número de egressos do Câmpus CTE

Nº de Egressos	
Egressos	208

Estágio e Assistência ao aluno

Quantitativo de discentes do câmpus realizando estágio em 2022:

- CST Gastronomia - 21;
- CST Gestão de Turismo - 29;
- CST Hotelaria 38;
- PROEJA Panificação - 1;
- PROEJA Cozinha - 3;
- Técnico em Cozinha - 3;
- Técnico em Nutrição - 17;
- Técnico em Restaurante e Bar - 1;

Quantitativo de validações de estágio em 2022:

- 21 solicitações de validação.

DEPARTAMENTO DE ADMINISTRAÇÃO

Materiais e Finanças

Execução orçamentária

A execução orçamentária seguiu o proposto no PAT 2022 - Plano Anual de Trabalho (Anexo), com ajustes conforme necessidades, em especial devido à redução do orçamento inicial.

A seguir as principais informações com relação ao orçamento, no ano de 2022:

Orçamento estimado: R\$ 2.114.211

Total recebido: R\$1.936.631,28

Custeio: R\$1.901.582,28 (incluindo R\$85.610,46 repasse Reitoria para telhado)

Capacitação: R\$14.118,00 (incluindo R\$6.837,00 repasse de Chapecó)

Investimento: R\$20.931,00

Cortes:

Custeio: R\$197.791,00

Investimento: R\$1.336,00

O detalhamento* do orçamento pode ser consultado em:

<https://public.tableau.com/app/profile/dayanealves/viz/POCMIFSC/POCM>

**Exceto resto a pagar*



Figura 1 - Percentual do orçamento do Câmpus Florianópolis-Continente gasto com contratos, material de consumo, despesas gerais, auxílios, investimentos e capacitação, no ano de 2022.

O percentual de recursos utilizados para manutenção dos Contratos (Limpeza, Manutenções gerais, Vigilância e entre outros) utilizou 62,86% do Orçamento de 2022. Essas atividades são consideradas essenciais para o funcionamento do câmpus.

Observa-se que itens de Consumo, como materiais e insumos para aulas, utilizaram aproximadamente 15% do orçamento.

Importante destacar que neste ano, conseguimos um aporte de mais de 90% no orçamento de capacitação, a partir de busca ativa de sobra de recursos de outros câmpus. Assim, conseguimos atender todas as solicitações de capacitação recebidas dentro dos prazos estabelecidos para uso do recurso.

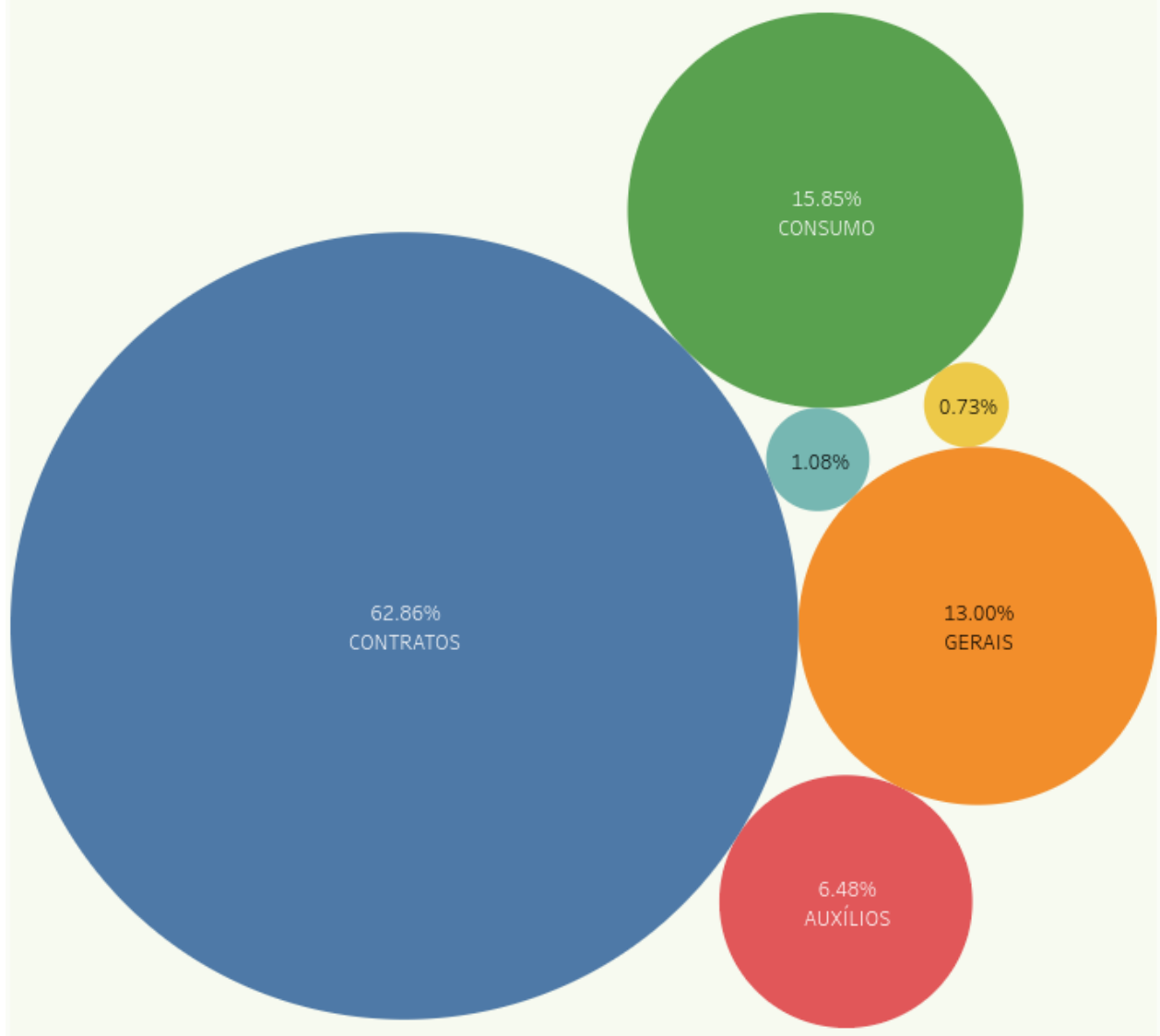
Tabela 21- Detalhamento da execução orçamentária do Câmpus Florianópolis-Continente, no ano de 2022.

			Execução do Orçamento					
			Orçamento	Empenhado	Liquidado	Pago	Saldo do orçamento	% Executado
Grand Total			1.936.631,28	1.902.331,58	1.375.253,65	1.337.972,54	34.299,70	98,23%
Total			1.915.700,28	1.881.540,66	1.354.462,73	1.317.181,62	34.159,62	98,22%
AUXÍLIOS			125.577,10	96.619,00	96.619,00	71.619,00	28.958,10	76,94%
17CTEAUE	EXTENSÃO		10,000.00	10,000.00	10,000.00	10,000.00	0,00	100,00%
57CTEAUE	EMERGENCIAL		14,008.00	14,008.00	14,008.00	14,008.00	0,00	100,00%
71CTEAUE	EPE EXTENSÃO		57,000.00	57,000.00	57,000.00	32,000.00	0,00	100,00%
CTEAUAJU	AJUDA DE CUSTO		15,611.00	15,611.00	15,611.00	15,611.00	0,00	100,00%
CTEAUEST	ESTAGIÁRIOS (SALDO)		28,958.10	0,00	0,00	0,00	28,958.10	0,00%
Total			14,118.00	12,559.84	12,559.84	12,559.84	1,558.16	88,96%
CAPACITAÇÃO			14,118.00	12,559.84	12,559.84	12,559.84	1,558.16	88,96%
01CTECAD	DIÁRIAS		5,000.00	4,165.83	4,165.83	4,165.83	834.17	83,32%
01CTECAI	INSCRIÇÕES		2,945.69	5,800.00	5,800.00	5,800.00	-2,854.31	196,90%
01CTECAP	PASSAGENS		6,172.31	2,594.01	2,594.01	2,594.01	3,578.30	42,03%
Total			306,920.02	306,920.02	220,233.07	219,876.24	0,00	100,00%
CONSUMO			306,920.02	306,920.02	220,233.07	219,876.24	0,00	100,00%
09CTECOE	EPIs		3,135.23	3,135.23	2,812.48	2,812.48	0,00	100,00%
27CTECOE	EXPEDIENTE		13,383.50	13,383.50	12,251.50	12,251.50	0,00	100,00%
59CTECOA	INSUMOS ALIMENTÍCIOS		246,860.89	246,860.89	183,358.49	183,001.66	0,00	100,00%
59CTECOD	OUTROS INSUMOS		43,540.40	43,540.40	21,810.60	21,810.60	0,00	100,00%
Total			1,217,294.96	1,217,294.96	871,795.03	859,870.75	0,00	100,00%
CONTRATOS			1,217,294.96	1,217,294.96	871,795.03	859,870.75	0,00	100,00%
20CTECTA	AUX. DEPÓSITO		84,441.96	84,441.96	70,239.39	69,465.34	0,00	100,00%
20CTECTJ	JARDINAGEM		34,913.94	34,913.94	29,131.48	29,131.48	0,00	100,00%
20CTECTL	LIMPEZA		499,153.62	499,153.62	361,441.12	357,359.80	0,00	100,00%
20CTECTO	OFICIAL MANUT.PREDIAL		27,116.14	27,116.14	0,00	0,00	0,00	100,00%
20CTECTV	VIGILÂNCIA		185,749.88	185,749.88	154,212.85	150,729.41	0,00	100,00%
24CTECTA	AR CONDICIONADO - PEÇAS		20,000.00	20,000.00	9,188.13	9,188.13	0,00	100,00%
24CTECTB	AR CONDICIONADO - SERVIÇOS		23,830.93	23,830.93	16,006.31	16,006.31	0,00	100,00%
24CTECTC	CASAN		141,418.98	141,418.98	81,418.98	81,418.98	0,00	100,00%
24CTECTD	CELESC		143,888.51	143,888.51	106,835.60	103,952.18	0,00	100,00%
24CTECTE	COSIP		2,843.68	2,843.68	2,349.20	2,101.96	0,00	100,00%
24CTECTF	CONTROLE DE PRAGAS		8,755.10	8,755.10	7,390.67	6,935.86	0,00	100,00%
24CTECTI	IMPRESSORAS - IMPRESSÃO		3,668.69	3,668.69	2,968.69	2,968.69	0,00	100,00%
24CTECTJ	IMPRESSORAS - LOCAÇÃO		8,249.53	8,249.53	6,791.11	6,791.11	0,00	100,00%
24CTECTL	LAVANDERIA		33,264.00	33,264.00	23,821.50	23,821.50	0,00	100,00%
24CTECTT	TELEFONIA		0,00	0,00	0,00	0,00	0,00	100,00%
Total			251,790.20	248,146.84	153,255.79	153,255.79	3,643.36	98,55%
GERAIS			251,790.20	248,146.84	153,255.79	153,255.79	3,643.36	98,55%
25CTEGET	TRIBUTÁRIAS		23,025.70	23,025.70	22,923.82	22,923.82	0,00	100,00%
29CTEGED	DIÁRIAS		1,816.90	1,816.90	1,816.90	1,816.90	0,00	100,00%
CTEGEMAN	MANUTENÇÃO		46,130.48	46,130.48	42,261.27	42,261.27	0,00	100,00%
CTEGEPAS	PASSAGENS		3,736.65	3,736.65	3,736.65	3,736.65	0,00	100,00%
CTEGESER	SERVIÇOS		133,588.38	133,588.38	47,417.92	47,417.92	0,00	100,00%
CTEGESUP	SUPRIMENTO		9,502.09	5,858.73	5,858.73	5,858.73	3,643.36	61,66%
CTEGETRA	TRANSPORTE		33,990.00	33,990.00	29,240.50	29,240.50	0,00	100,00%
Total			20,931.00	20,790.92	20,790.92	20,790.92	140,08	99,33%
INVESTIM. PERM.			20,931.00	20,790.92	20,790.92	20,790.92	140,08	99,33%
40CTEPEA	ADM		20,931.00	20,790.92	20,790.92	20,790.92	140,08	99,33%

Elaboração: Dayane Alves
Distribuição do Orçamento: Gestores da UGR

Entre os recursos destinados à aquisição de itens de Consumo, aproximadamente 80% destinou-se à compra de Insumos Alimentícios, que servem para uso nas aulas práticas dos cursos. Vale destacar que o gasto com material de expediente e utensílios para os laboratórios foi baixo, devido aos estoques de materiais no almoxarifado, adquiridos nos anos anteriores.

Orçamento de Consumo

(Seleção)

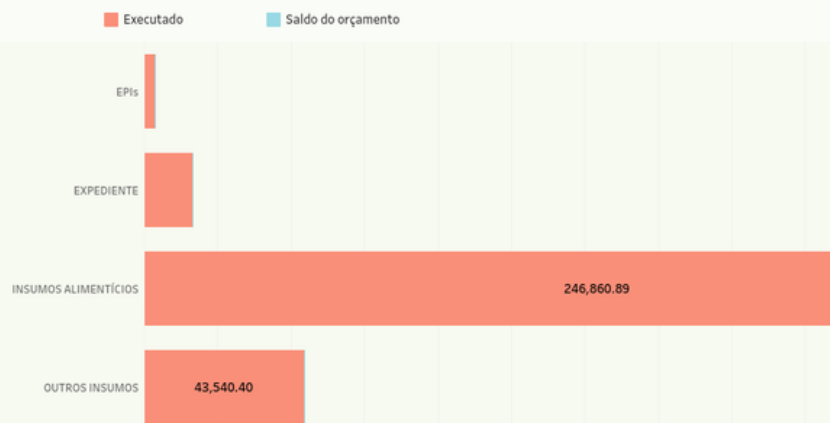
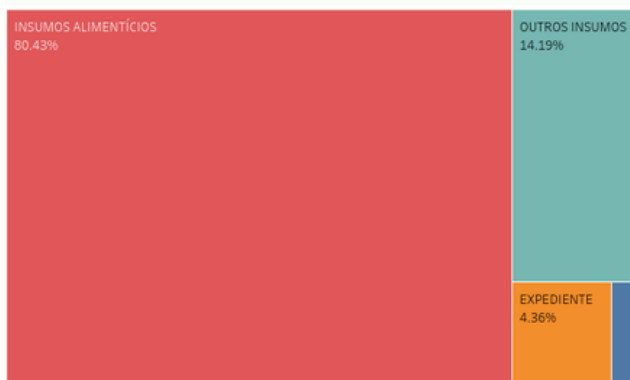

	Orçamento	Empenhado	Liquidado	Pago	Saldo NE	Saldo do orçamento	% Executado
Total	306,920.02	306,920.02	220,233.07	219,876.24	86,686.95	0.00	100.00%
EPIs	3,135.23	3,135.23	2,812.48	2,812.48	322.75	0.00	100.00%
EXPEDIENTE	13,383.50	13,383.50	12,251.50	12,251.50	1,132.00	0.00	100.00%
INSUMOS ALIMENTÍCIOS	246,860.89	246,860.89	183,358.49	183,001.66	63,502.40	0.00	100.00%
OUTROS INSUMOS	43,540.40	43,540.40	21,810.60	21,810.60	21,729.80	0.00	100.00%

Elaboração: Dayane Alves

Figura 2 - Detalhamento dos gastos do orçamento de custeio do Câmpus Florianópolis-Continente, no ano de 2022.

Orçamento de Auxílios

(Seleção o Auxílio)

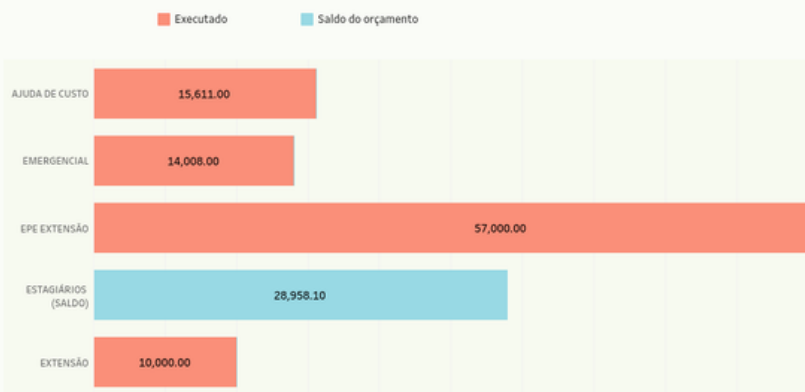
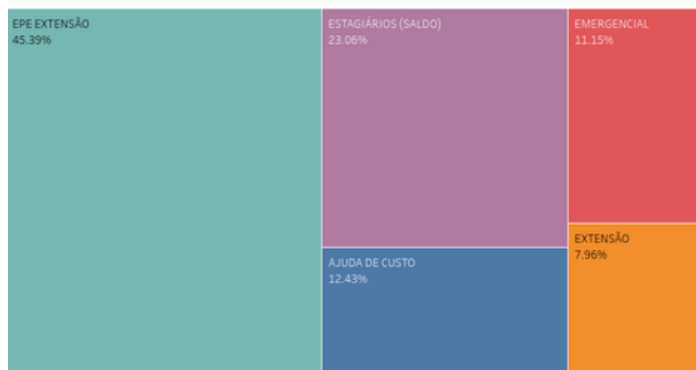

	Orçamento	Empenhado	Liquidado	Pago	Saldo NE	Saldo do orçamento	% Executado
Total	125,577.10	96,619.00	96,619.00	71,619.00	0.00	28,958.10	76.94%
AJUDA DE CUSTO	15,611.00	15,611.00	15,611.00	15,611.00	0.00	0.00	100.00%
EMERGENCIAL	14,008.00	14,008.00	14,008.00	14,008.00	0.00	0.00	100.00%
EPE EXTENSÃO	57,000.00	57,000.00	57,000.00	32,000.00	0.00	0.00	100.00%
ESTAGIÁRIOS (SALDO)	28,958.10	0.00	0.00	0.00	0.00	28,958.10	0.00%
EXTENSÃO	10,000.00	10,000.00	10,000.00	10,000.00	0.00	0.00	100.00%

Elaboração: Dayane Alves

Figura 3 - Detalhamento dos gastos do orçamento de auxílios do Câmpus Florianópolis-Continente, no ano de 2022.

Na sequência demonstra-se os detalhamentos dos gastos com Contratos, conforme Tabela 20, e detalhamentos das Despesas Gerais do câmpus, Tabela 21.



Figura 4 - Detalhamento dos gastos do orçamento com contratos do Câmpus Florianópolis-Continente, no ano de 2022.



Figura 5 - Detalhamento dos gastos do orçamento com despesas gerais do Câmpus Florianópolis-Continente, no ano de 2022.

A Coordenação de Materiais e Finanças-COMAF realizou durante o ano de 2022 as seguintes atividades:

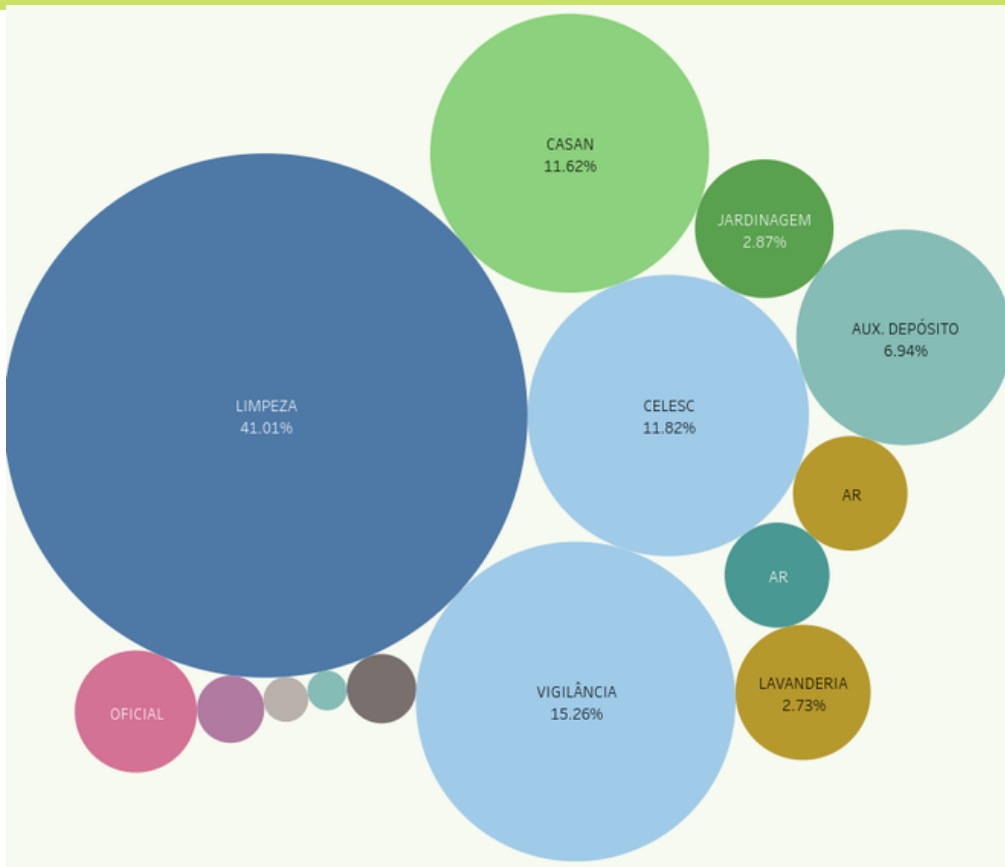
- Controle e acompanhamento da execução orçamentária do Câmpus;
- Controle e ajustes da planilha Gestor CTE;
- Detalhamentos orçamentários;
- Reforços e anulações de empenhos;
- Emissão de empenhos (cerca de 200 notas de empenhos emitidas);
- Registro de notas de empenhos no sistema SIPAC;
- Cadastro dos códigos de inscrição genérica dos contratos;
- Registro de execução de contratos;
- Emissão e anulação de Pré-empenhos (cerca de 11 pré-empenhos emitidos)
- Emissão, edição e análise de relatórios de controle no Tesouro Gerencial;
- Liquidação de Notas Fiscais (cerca de 1.239 notas liquidadas);
- Escrituração das Notas Fiscais no EFD-REINF;
- Consulta pagamento à credores;
- Acompanhamento das liquidações e saldos dos empenhos de contratos continuados;
- Emissão de Listas de Credores para pagamento de Auxílios Estudantis;
- Emissão de Liquidações para pagamento de Auxílios Estudantis;
- Emissão de ordens bancárias para pagamentos de Auxílios Estudantis (cerca de 65 Pagamentos);
- Acompanhamento e regularização dos pagamentos de Auxílios Estudantis;
- Análise e acompanhamento de empenhos a serem inscritos em Restos a Pagar;
- Emissão e acompanhamento das Autorizações de Fornecimento de Almoxarifado e Patrimônio;
- Recebimento de materiais de Almoxarifado e Patrimônio;
- Consulta e validação de Notas Fiscais recebidas;
- Atendimento às requisições de Almoxarifado (128 requisições atendidas);

- Registros de entrada no Almoxarifado (cerca de 1.068 registros);
- Gestão de estoque dos itens de Almoxarifado;
- Incorporação de bens patrimoniais (15 notas fiscais implantadas);
- Emissão de relatórios dos bens patrimoniados;
- Suporte ao processo de inventário patrimonial;
- Gestão de documentos e protocolos no SIPAC;
- Criação, acompanhamento e atualização de planilhas para controle.

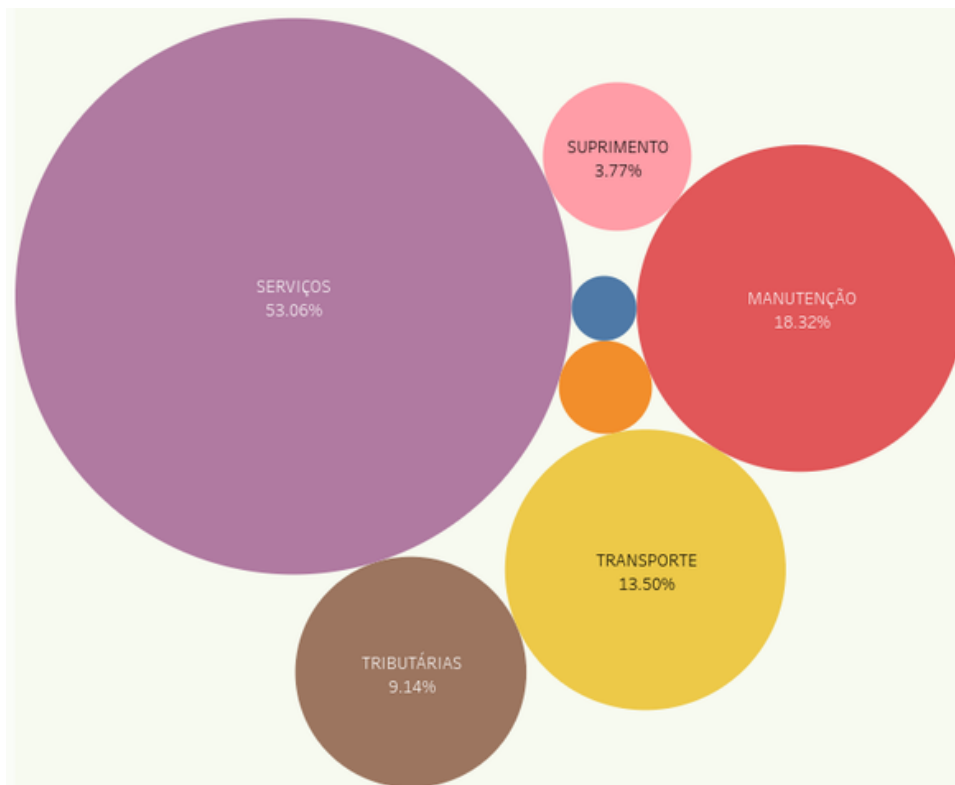
Compras e Contratos

Relatório de atividades do Setor de Compras e Contratos – 2022

Seguem as principais atividades realizadas pelo setor de compras em 2022. Atividades diárias de rotina administrativas, participação em reuniões, participações em comissões entre outras atividades do gênero, não foram contabilizadas.

Pregões eletrônicos realizados

- 1 - PE 07/2022 – Hortifruti - Substituto do PE 137/2020;
- 2 - PE 11100/2022 – Mercearia I – Substituto do PE 167/2020 + itens desertos e fracassados de outros pregões;
- 3 - PE 11102/2022 – Bebidas - Substituto do PE 164/2020;
- 4 - PE 11108/2022 – Copa e Cozinha;
- 5 - PE 11103/2022 - Mercearia II – Substituto do PE 35/2021;
- 6 - PE 11110/2022 – Carnes, peixes e laticínios - Substituto do PE 44/2021;
- 7 - PE 21137/2022 – Limpeza, em rede;
- 8 - PE 21133/2022 – Cantina – em andamento;
- 9 - PE 11112/2022 - Mercearia III – Substituto do PE 88/2021;
- 10 - PE 11115/2022 – Bebidas – Substituto do PE 11102/2022 – fracassado;
- 11 - PE 11114/2022 - Mercearia IIII – Substituto dos Pregões 124 e 132/2022 + remanescentes de outros pregões;

12 - PE 07/2022 – Hortifruti – Substituto do PE 07/2022.

Dispensas de licitações

- 1 - DL 51012/2022 – Gêneros alimentícios – 77 itens;
- 2 - DL 51016/2022 – Limpa Fossa;
- 3 - DL 51033/2022 - Gêneros alimentícios;
- 4 - DL 51032/2022 – Condensadoras;
- 5 - DL 51051/2022 – Gás;
- 6 - DL 51058/2022 – Limpeza;
- 7 - DL 51075/2022 – Feltros panificação;
- 8 - DL 51038/2022 – Retirada da escada do castelo d'água.

Chamadas públicas

Foi realizada uma chamada pública para aquisição de lanche do PSAE.
Chamada Pública 51205/2022 – PSAE.

Inexigibilidade

Foi realizado um processo de inexigibilidade, para pagamento de curso com recurso de capacitação.

Inexigibilidade 41033/2022 – Capacitação da servidora Eni Maria Ranzan.

Requisições elaboradas e enviadas para outros Câmpus: 35

Cessões de saldo solicitadas: 09

Cessão de saldo cedidas: 15

Capacitações realizadas: 02 - Nova Lei de Licitações e Compras Diretas na Nova Lei de Licitações

O setor de compras participou de várias atividades e funções relacionadas ao PNAE, como:

- solicitação de pré-empenhos e empenhos;
- criação de planilhas para controle;
- pedidos semanais aos fornecedores;
- controle das NFs recebidas;
- conferências e atestes;
- envio das NFS atestadas para almoxarifado e para o financeiro;
- acompanhamento das Notas liquidadas;
- acompanhamento de saldo dos empenhos por planilha de controle;
- análise de quantidade apropriada de frutas a serem pedidas para semana seguinte de acordo com consumo previsto;
- contato com fornecedores para ajustes de pedidos e NFs que chegaram incorretos;
- abastecimento/acompanhamento das frutas e biscoitos disponibilizados aos estudantes;
- reuniões e conversas via whatsapp com a Comissão para resolver questões diversas;
- análise de opções de itens de investimento para o Programa com orçamento disponibilizado para este fim;
- contato com fornecedores e outros campus para verificar a cessão de saldo para itens de investimento no Programa;
- elaboração de memorandos eletrônicos de solicitação de empenhos para itens de custeio e investimento;
- solicitação de cancelamento de empenho que não pode ser executado;
- solicitação de inscrição em Restos a pagar dos empenhos que ainda permaneceram com saldo.

Tecnologia da Informação

- Instalação de 11 APs novos, que conferem maior alcance, melhor qualidade do sinal e maior quantidade usuários que cada um suporta;
- Chamados abertos e Chamados fechados;
- Cabeamento dos laboratórios 2 e 3 e modernização do datacenter.

Manutenção

- Finalização da montagem do Laboratório Cozinha Regional;
- Climatização das salas de aula 08, 09 e 10 na ala sul e sala de pesquisa da Biblioteca;
- Reestabelecimento da operação do uso de água da rede pluvial nos banheiros da cisterna norte;
- Recuperação da rede de transporte de dejetos laboratoriais e esgoto sanitário no subsolo;
- Instalação de novo circuito de comandos elétricos para o controle automatizado de nova bomba (THEBE TRIFÁSICA) com vazão de 20m³/h na estação elevatória;
- Confecção de nova rede elétrica e instalação de outra bomba (THEBE TRIFÁSICA), aumentou-se a resposta de drenagem do Campus Florianópolis-Continente, eliminando-se os alagamentos e reduzindo substancialmente os entupimentos de pias, banheiros;
- Manutenção e disponibilização das duas câmaras de fermentação controlada PROGÁS e PERFECTA dos laboratórios de Panificação e Confeitaria;
 - Instalado uma chave de partida elétrica direta, para o acionamento da Masseur HASS do laboratório Panificação;
 - Fixação e alinhamento das Misturadeiras dos laboratórios de Confeitaria e Panificação;
 - Substituição das esteiras de feltro das Modeladoras LIDER;
 - Retirada da escada do castelo d'água com risco de queda em função do avançado processo de corrosão estrutural;
 - Recuperação da estrutura (Trelça) do Hall de entrada do prédio, devido o grau avançado de corrosão;
 - Instalação de um condicionador de ar com potência de 30.000Btu/h na central de dados;

AValiação GERAL

O ano de 2022 foi marcado pelo retorno das atividades presenciais do câmpus, com destaque para as ações de adaptação dos espaços e readaptação dos servidores e estudantes a "nova" rotina. A retomada das atividades presenciais, além de fundamental para qualidade do ensino, foi muito importante para a socialização da comunidade acadêmica e sentimento de pertencimento.

Destacamos alguns eventos ocorridos no ano de 2022: MOBISUL (abril) - evento organizado pelo Câmpus Florianópolis e sediado no Câmpus Florianópolis-Continente (nesse ato, foi inaugurada a usina fotovoltaica do Câmpus, um marco para questão ambiental e orçamentária do Câmpus); retomada das ambientações profissionais; palestras presenciais e eventos promovidos pelos projetos de extensão, com retorno da comunidade externa ao Câmpus, como a realização da 1ª Mostra de produtos e serviços do Câmpus com destaque para presença de egressos e estudantes expondo seus produtos/serviços; encontro do CONIF (13, 14 e 15 de setembro) - organizado pela Reitoria e sediado no Câmpus, com produção de coffee breack pelos estudantes; 19º Semana Nacional de Ciência e Tecnologia, com Concerto da Orquestra e apresentação do Coral do IFSC, um evento que trouxe as escolas públicas de ensino médio do entorno para conhecer o Câmpus; Formaturas presenciais de cursos técnicos e superiores; visita do Professor Dr. Rich Harrill da University of South Carolina, com intuito de fomentar novas parcerias; eventos oriundos de projetos de extensão, como o 1º Ciclo de formação profissional para bares (evento de extensão); lançamento do Guia de Bares e Coquetéis de Floripa; I Mostra de educação alimentar e nutricional, promovido pelo curso técnico em nutrição; ampliação dos projetos de Turismo de base comunitária.

Destaque também para a avaliação do curso superior de tecnologia em Gestão de Turismo pelo Ministério da Educação (MEC) recebendo a nota máxima (5); otimização do uso dos recursos de capacitação para os servidores; a revitalização dos espaços, em especial para os espaços de convivência dos estudantes - resultado de Projeto EPE (PI de eventos),

compostagem de 3 (três) toneladas de resíduos orgânicos dos Laboratórios de AeB e dos resíduos de jardinagem; retorno das vagas de estagiários no câmpus - importante ação de permanência e êxito; lançamento do Edital n.º 01/2022 - Seleção de servidores para participar do Programa de Gestão e Desempenho no Câmpus Florianópolis-Continente; Capacitação em primeiros socorros (Lei Nº 13.722, de 4 de outubro de 2018); atualização e ampliação do sistema de wi-fi; e publicações de artigos científicos pelos nossos pesquisadores.

LINKS DE MATÉRIAS SOBRE O CÂMPUS

Tabela 23 - Notícias Florianópolis-Continente 2022 Portal IFSC e Link Digital

14/2	Vagas abertas para cursos de idiomas	https://ifsc.edu.br/web/noticias/w/vagas-abertas-para-cursos-de-idomas
16/2	Turismo Cervejeiro na Grande Florianópolis começa a ser desenvolvido	https://ifsc.edu.br/web/noticias/w/turismo-ervejeiro-na-grande-florianopolis-comeca-a-ser-desenvolvido
10/3	Câmpus Florianópolis-Continente retorna 100% ao presencial em abril	https://ifsc.edu.br/web/noticias/w/campus-florianopolis-continente-retorna-100-ao-presencial-em-abril
24/3	Livro traz mais de 100 receitas de butiá, com sobremesa do IFSC na capa	https://ifsc.edu.br/web/noticias/w/livro-traz-mais-de-100-receitas-de-buti-com-sobremesa-do-ifsc-na-capa
30/3	IFSC participa de Seminário Internacional de Turismo Gastronômico	https://ifsc.edu.br/web/noticias/w/ifsc-participa-de-seminario-internacional-de-turismo-gastronomico
1/4	Estudantes devem enviar comprovante de vacinação para retornar às aulas	https://ifsc.edu.br/web/noticias/w/estudantes-devem-enviar-comprovante-de-vacinacao-para-retornar-as-aulas

6/4	IFSC realiza 4º Congresso Internacional de Mobilidade em abril	https://ifsc.edu.br/web/noticias/w/ifsc-realiza-e-sedia-4-congresso-internacional-de-mobilidade-mobisul-em-abril
12/4	Alunos e professores preparam livro digital com receitas para diabéticos	https://ifsc.edu.br/web/noticias/w/alunos-e-professores-preparam-livro-digital-com-receitas-para-diabeticos
3/5	Curso de Gestão de Turismo recebe nota máxima em avaliação do MEC	https://ifsc.edu.br/web/noticias/w/curso-de-gestao-de-turismo-recebe-nota-maxima-em-avaliacao-do-mec
19/5	Uso de máscaras volta a ser obrigatório nos ambientes fechados do câmpus	https://ifsc.edu.br/web/noticias/w/campus-oferece-oficinas-de-compostagem-durante-a-semana-do-meio-ambiente
19/5	Prêmio nacional coroa trabalho de projeto que registra e valoriza a cultura de Florianópolis	https://ifsc.edu.br/web/noticias/w/premio-nacional-coroa-trabalho-de-projeto-que-registra-e-valoriza-a-cultura-de-florianopolis
2/6	Abertas inscrições para cursos técnicos subsequentes e Proeja	https://ifsc.edu.br/web/noticias/w/campus-oferece-oficinas-de-compostagem-durante-a-semana-do-meio-ambiente
6/6	Câmpus oferece oficinas de compostagem durante a Semana do Meio Ambiente	https://ifsc.edu.br/web/noticias/w/campus-oferece-oficinas-de-compostagem-durante-a-semana-do-meio-ambiente
28/6	Estudantes do curso de Eventos organizam mesa-redonda com fornecedores do setor	https://ifsc.edu.br/web/noticias/w/estudantes-do-curso-de-eventos-organizam-mesa-redonda-com-fornecedores-do-setor
30/6	Estudantes expõem ações de educação alimentar e nutricional	https://ifsc.edu.br/web/noticias/w/estudantes-expoem-acoes-de-educacao-alimentar-e-nutricional
12/7	Equipe da EBC grava reportagem sobre curso do Câmpus Florianópolis-Continente	https://linkdigital.ifsc.edu.br/2022/07/15/equipe-da-ebc-grava-reportagem-sobre-curso-do-campus-florianopolis-continente/
15/7	Professor do IFSC coordena pesquisa nacional sobre qualidade de atrativos turísticos	https://www.ifsc.edu.br/noticia/11376280/pofessor-do-ifsc-coordena-pesquisa-nacional-sobre-qualidade-de-atrativos-tur%C3%ADsticos

22/7	Aberto edital para captação de apoiadores para I Mostra de produtos e serviços	https://ifsc.edu.br/web/noticias/w/aberto-edital-para-captacao-de-apoiadores-para-mostra-de-produtos
25/7	Evento marca encerramento do curso de Confeitaria Inclusiva	https://ifsc.edu.br/web/noticias/w/evento-marca-encerramento-do-curso-de-confeitaria-inclusiva
	Será que sirvo pra isso? - Canal Educação sobre o Curso de Panificação	https://www.youtube.com/watch?v=zqZIOzvIU8I
5/8	Egressos e estudantes podem se inscrever na 1ª Mostra de Produtos e Serviços do Câmpus Florianópolis-Continente	https://ifsc.edu.br/web/noticias/w/egressos-e-estudantes-podem-se-inscrever-na-1-mostra-de-produtos-e-servicos-do-campus-florianopolis-continente
7/8	Estudante compartilha a experiência de fazer intercâmbio virtual	https://ifsc.edu.br/web/noticias/w/estudante-compartilha-a-experiencia-de-fazer-intercambio-virtual
31/8	Estudantes e egressos expõem produtos e serviços em evento no câmpus	https://ifsc.edu.br/web/noticias/w/estudantes-e-egressos-expoem-produtos-e-servicos-em-evento-no-campus
1/9	Professor do câmpus Florianópolis-Continente é selecionado pelo IFSC para concorrer a prêmios estadual e nacional para pesquisadores	https://ifsc.edu.br/web/noticias/w/professor-do-campus-florianopolis-continente-e-selecionado-pelo-ifsc-para-concorrer-a-premios-estadual-e-nacional-para-pesquisadores
14/9	Evento no Câmpus Florianópolis-Continente discute as potencialidades do turismo cultural e de base comunitária	https://ifsc.edu.br/web/noticias/w/evento-no-campus-florianopolis-continente-discute-as-potencialidades-do-turismo-cultural-e-de-base-comunitaria
16/9	Estudante do Câmpus Florianópolis-Continente vai participar do programa Lapassion	https://ifsc.edu.br/web/noticias/w/estudante-do-campus-florianopolis-continente-vai-participar-do-programa-lapassion
14/10	Pesquisa desenvolvida em especialização do IFSC é publicada em periódico internacional de gastronomia	https://ifsc.edu.br/web/noticias/w/pesquisa-desenvolvida-em-especializacao-do-ifsc-e-publicada-em-periodico-internacional-de-gastronomia
21/10	Servidores do IFSC vencem a etapa estadual do Prêmio Confap de Ciência, Tecnologia e Inovação	https://www.ifsc.edu.br/noticia/13734326/servidores-do-ifsc-vencem-a-etapa-estadual-do-pr%C3%AAmio-confap-de-ci%C3%AAncia-tecnologia-e-

01/11	Caminhada vai abordar a passagem de Fritz Müller por Florianópolis	https://ifsc.edu.br/web/noticias/w/caminhada-vai-abordar-a-passagem-de-fritz-muller-por-florianopolis
23/11	Câmpus realiza atividades abertas ao público nos dias 29 e 30 de novembro	https://ifsc.edu.br/web/noticias/w/campus-realiza-atividades-abertas-ao-publico-nos-dias-29-e-30-de-novembro
24/11	Sarau Brasilidades será realizado no Câmpus Continente	https://ifsc.edu.br/web/noticias/w/sarau-brasilidades-sera-realizado-no-campus-continente
01/12	Oficinas da SNCT do Câmpus Florianópolis – Continente contam a história por meio dos alimentos	https://ifsc.edu.br/web/noticias/w/oficinas-da-snct-do-campus-florianopolis-continente-contam-a-historia-por-meio-dos-alimentos
13/12	Guia dos Bares de Coquetéis de Floripa traz receitas e dicas de forma interativa	https://ifsc.edu.br/web/noticias/w/guia-dos-bares-de-coqueteis-de-floripa-traz-receitas-e-dicas-de-forma-interativa

Tabela 24 - Notícias Florianópolis-Continente 2022 Instagram

Data	Tema	Link
25/1	Estudantes dos cursos superiores em Gastronomia e Hotelaria deverão realizar a prova do Enade em 2022	https://www.instagram.com/p/CZJq7heMByk/
15/2	Registro Acadêmico recebe matrículas excepcionalmente nos dias 15 e 16/2	https://www.instagram.com/p/CaAOmE5si5_/
24/2	Comcap ajuda na limpeza do câmpus	https://www.instagram.com/p/CaXqyOkLeLK/
10/3	Câmpus entra na fase 5 da PSS	https://www.instagram.com/p/Ca7IZoULgIS/

15/3	Atividade final da disciplina de Restrições Alimentares, do Técnico em Confeitaria	https://www.instagram.com/p/CbJUIKiMP74/
31/3	Semana Pedagógica do câmpus	https://www.instagram.com/p/CbyliFkLBki/
1/4	Câmpus vai voltar às aulas 100% presenciais	https://www.instagram.com/p/Cb0GJZIs9hx/
4/4	Câmpus retorna às aulas 100% presenciais	https://www.instagram.com/p/Cb7Tvw7s7gG/
27/4	Inauguração da usina solar do câmpus	https://www.instagram.com/p/Cc3W-CUrGrw/
4/5	Vagas abertas para o curso de extensão "Confeitaria Inclusiva"	https://www.instagram.com/p/Cdl8UxCswTy/
6/5	Inscrições encerradas para o curso de extensão "Confeitaria Inclusiva"	https://www.instagram.com/p/CdOi77ztheL/
10/5	Divulgação da lista de espera do curso de extensão "Confeitaria Inclusiva"	https://www.instagram.com/p/CdZayvZM3Ar/
16/5	Visita técnica do Curso Superior de Tecnologia em Gastronomia	https://www.instagram.com/p/CdoLrXLLoto/
19/5	Visita técnica de estudantes de Guia de Turismo à Rua Vidal Ramos	https://www.instagram.com/p/Cdvk96mLxVB/
24/5	Estudantes do câmpus vão trabalhar no Congresso Brasileiro de Energia Solar (CBENS)	https://www.instagram.com/p/Cd9BoNyrMpB/
25/5	Sistema de energia solar do Câmpus Florianópolis-Continente	https://www.instagram.com/p/Cd-qlzEMvBm/
26/5	Vagas para estudantes do câmpus no evento Floripa Quilt	https://www.instagram.com/p/CeCUSxotamv/
30/5	Curso de extensão "Promovendo a acessibilidade através da descrição de imagens no Instagram"	https://www.instagram.com/p/CeMOAYsSKGq/

2/6	Visita de professor da Universidade da Carolina do Sul	https://www.instagram.com/p/CeUDTKPrJ1-/
3/6	Estudantes e professores de Panificação participam de atividade de extensão	https://www.instagram.com/p/CeW9dIMLF1-/
6/6	Oficinas de compostagem adiadas	https://www.instagram.com/p/CeebilHr7BU/
7/6	Visita de estudante da escola estadual Presidente Roosevelt	https://www.instagram.com/p/CegOTg9AFgC/
27/6	1ª Mostra de Educação Alimentar e Nutricional do Curso Técnico em Nutrição e Dietética	https://www.instagram.com/p/CfUW4AurCLz/
1/7	Impactos do corte orçamentário para o Câmpus Florianópolis-Continente	https://www.instagram.com/p/Cfflk_usTfH/
11/7	Defesa de TCC	https://www.instagram.com/p/Cf4iZUovXT9/
11/7	Defesa de TCC	https://www.instagram.com/p/Cf4FJ1Er5Hx/
12/7	Confraternização julina	https://www.instagram.com/p/Cf7UsfZvCoY/
14/7	Confraternização julina	https://www.instagram.com/p/CgAd5L0rvRO/
16/7	Compostagem e reciclagem de resíduos das aulas do câmpus	https://www.instagram.com/p/CgFT4QnLWyj/
15/9	1ª Mostra Cultural do Sertão	https://www.instagram.com/p/Ciice0MJu1_/
16/9	114ª reunião ordinária do Conif	https://www.instagram.com/p/CilBueGJ6rZ/
20/9	7º Fórum de Bibliotecas do IFSC	https://www.instagram.com/p/CivX4BcvIDL/
23/9	Bolo aniversário IFSC	https://www.instagram.com/p/Ci3UAAerlYQ/
29/9	Evento "Celebrando o Dia Mundial do Turismo: as potencialidades do turismo cultural e de base comunitária"	https://www.instagram.com/p/CjGtKmBpYMc/
30/9	1º Seminário Nacional de Educação Bilingue	https://www.instagram.com/p/CjJMGhAC90/
4/10	Reunião sobre parceria com Câmpus Florianópolis-Centro para atividades culturais	https://www.instagram.com/p/CjTpshRpRtf/
13/10	#TBT 1º Ciclo de Formação Profissional para Bares	https://www.instagram.com/p/CjqwfkNtC9Z/